# EXÉRCITO POLICIA A CIDADE

Presenças de soldados fardados e armados em todos os pontos do Centro. Relações Pública do Exército nega, mas soldado confirma "que é policiamento mesmo". Leia na página 2.

LUTA DEMOCRÁTICA

10 CRUZEIROS

ANO XXVI — RJ, 14 de janeiro de 1981 — N.º 8.125

**Prefeitura cala bairros**

Página 2

**Aumentos em massa na 2.a**

Página 3

## DGIE cercou prédio diante da ameaça

# SECRETARIO TREMEU COM BOMBA FALSA

Depois de falar na TV que andava tranqüilo no Rio, o secretário de Segurança, general Edmundo Murgel, levou um susto dos diabos, quando soube que uma bomba iria explodir na sua residência, em Copacabana. Tudo não passou de boatos, segundo o DGIE que esteve no local. Detalhes na página 2.

## Apontados autores de seqüestro

Um sargento do Exército e um ex-cabo da PM foram reconhecidos por fotos, na Delegacia de Roubos, por Miriam Irineu Mesquita, como dois dos homens que ela viu seqüestrar Luís Carlos Jatobá e Misaque Marques. Página 2.

## Ou a polícia ou a gente

Não ha quaisquer sinais de que venha a se acalmar num futuro previsivel a tempestade de violência que desabou sobre o Rio de Janeiro. Muito ao contrário, com o passar dos dias, aumenta a virulência e a malignidade do crime diante do qual todo o aparelho policial mostra-se absolutamente impotente e desarmado.

O Rio de Janeiro, que foi outrora conhecido à volta do mundo pelos aspectos amenos da vida, pelas suas belezas naturais, pelo samba, pelo encanto das suas mulheres, pela bonomia dos seus habitantes, ganhou agora uma notoriedade diferente. Passou a ser conhecido como a capital do crime impune.

E diante disso o que se faz? Nada, absolutamente nada de concreto. Tudo o que temos são declarações disparatadas e contraditórias de autoridades que não dizem mais coisa com coisa. Parece tudo uma conversa de loucos com bêbados. E, enquanto isso, a violência e o crime campeiam impunes.

O que fazer? A realidade, que é preciso encarar frontalmente, é que, com esse aparelho policial que está aí, não há nada, rigorosamente nada a fazer. A sua incapacidade não é produto de circunstâncias de momento, mas conseqüência de males profundos e vícios antigos, em que a incompetência mistura-se com a corrupção em doses variáveis.

Portanto, o que se impõe, se é que há realmente o propósito de pôr um fim em tal estado de coisas, é uma reforma e uma reformulação de toda a policia (civil e militar) e seus métodos. A única solução é uma providência radical, em extensão e profundidade, que expurgue a polícia de seus elementos venais e corruptos, em todos os escalões, e os substitua por profissionais competentes, honestos, disciplinados e devidamente remunerados.

Do contrário, continuaremos no circulo vicioso de que estamos prisioneiros. Para nos libertarmos dele somente um remédio heróico, se é que ainda não é tarde demais. Ou bem se acaba com essa polícia, ou essa polícia, em vez de acabar com a violência, terminará por acabar conosco.

## Baianos contra a Ivete no PTB

O ex-presidente da Comissão Executiva Regional Provisória do PTB, na Bahia, Cícero Alves de Almeida, propôs ontem à destituição de Ivete Vargas da direção nacional da agremiação como a única forma de garantir a continuidade do PTB como partido politico. Almeida, que foi destituído do cargo, juntamente com seus companheiros de executiva, pela própria Ivete Vargas, sob acusação de adesismo, afirmou que "tal atitude só pode ter sido influenciada por sentimentos estranhos aos elevados interesses do trabalhismo".

A proposta de substituição de Ivete Vargas na presidência do partido foi feita através de nota oficial, assinada pelo presidente da ex-Comissão Executiva Regional Provisória, representando, segundo ele, 84 Diretórios Municipais e zonas. De acordo com a nota, a destituição da Comissão Executiva Municipal Provisória da Bahia, "não se baseou em qualquer fato concreto" além de não possuir qualquer "justificativa razoável nem obediência à legislação eleitoral".

Almeida disse que são necessárias "providências urgentes" no sentido de substituir a atual presidente, caso se pretenda que o PTB não morra como partido politico.

## Figueiredo com o PDS do Rio

O Presidente Figueiredo, que estará nesta Capital, no próximo dia 16, terá um jantar no Iate Clube com toda a bancada federal e estadual do PDS, fluminense, como resultado da visita de Nelson Marchezan a este Estado. Pois, o parlamentar enviou telegrama para todos os deputados convidando-os para o encontro, promovido pelo Clube de Diretores Lojistas. Todos os parlamentares confirmaram suas presenças, e está assim resolvido um problema que vem arrastando-se há mais de seis meses, quando os parlamentares da bancada estadual, aguardam um encontro com o Chefe da Nação.

## Marchezan verá Djalma na ALERJ

O Coordenador Geral do PDS fluminense, Guilherme Romano, juntamente com o Deputado Darcílio Aires, está organisando o encontro que o Deputado Nélson Marchezan, terá com a bancada estadual e federal e toda representação fluminense, no almoço de hoje, na Churrascaria Gaúcha. Depois do almoço, Marchezan deslocar-se-á para o gabinete do Deputado Jorge David, na ALERJ, onde dará uma coletiva à imprensa. No mesmo andar, não mais de 20 metros, e concomitantemente, estará encontrando-se com a Oposição, o Deputado Djalma Marinho, que postula, juntamente com Marchezan, a presidência da Câmara Federal.

## Tóxico volátil afeta população

Desde sábado à noite a população da área central de Maringá, Norte do Paraná, começou a sentir-se mal, acometida de ânsia de vômito, dor de cabeça e mal-estar, em decorrência do forte mau cheiro que exalava um armazém da Cooperativa dos Cafeicultores de Maringá (Cocamar). Tratava-se de um problema havido com o carregamento de frascos do defensivo conhecido como Dimetoato, cujas tampas foram corroídas, devido à alta volatividade do produto, e que se evaporou. Imediatamente, as pessoas afetadas foram encaminhadas aos hospitais de Pronto-Socorro da cidade para tratamento desintoxicante.

## Sarney teme o poder econômico

O presidente do PDS, Senador José Sarney, confirmou suas preocupações quanto ao alto custo das próximas campanhas eleitorais, reclamando a adoção de medidas que evitem a influência do dinheiro na definição de resultados do pleito. "O desejável, segundo Sarney, é que o Estado possa financiar eleições". Ele está sugerindo a adoção do "modelo econômico alemão, em que os partidos têm subvenção do Poder Públicos de acordo com o numero de votos alcançados".

## Ulysses exorta PMDB a confiar

O presidente nacional do PMDB, Ulysses Guimarães, disse que o partido deve confiar na palavra do Ministro da Justiça e do presidente do PDS, de que o Governo não está elaborando reformas casuisticas na legislação eleitoral. Citou, como exemplo, a adoção da sublegenda para eleição de Governador, a instituição do voto distrital e a vinculação total dos votos.

## Povo ameaça o barco fatídico

A população de Macapá ameaça destruir o barco "Novo Amapá", em recuperação no local onde aconteceu o acidente que ceifou quase 200 vidas, de seus passageiros, caso ele retorne a Macapá. Foi enviado ao Governo do Amapá, um abaixo-assinado, no sentido de que as autoridades impeçam o retorno da embarcação àquela cidade. Um dos sobreviventes sentenciou: "Se os proprietários do barco colocarem-no nesta linha, a população o destruirá, ateando-lhe fogo.

## Jânio toma $$ na onda da bóia

Os convites de adesão ao jantar em homenagem ao aniversário do ex-Presidente Jânio Quadros, dia 25 próximo, em São Bernardo do Campo, custam Cr$ 500,00 por pessoa — valor equivalente a cerca de 10 por cento do salário minimo regional. Mesmo assim, o presidente do "Movimento Popular Jânio Quadro" — MPJQ — Walter Moura, acredita que, ao lado de "algumas das principais lideranças politicas do ABC", populares participarão da homenagem.

## Justiça diz do destino do MDB

Foi transferida para hoje, a decisão da Justiça sobre o mandado de segurança impetrado pelo PMDB, para a posse [illegible] salas, pertencentes ao antigo MDB e que por força de acordo mútuo, entre os antigos lideres, hoje uma parte no PMDB e outra no PP, de que o partido que juntar maior número de egressos do MDB ficaria como seu espólio, e que por isto, amparados pela ultima ata, a bancada do PDMB, apossou-se do imóvel.

## Prefeito acaba com I. Predial

A população de Caieiras já não pagará mais o Imposto Predial, a partir deste ano, conforme medida proposta pelo Prefeito Gino Dartora e aprovada pela Câmara Municipal em sua última sessão, antes do recesso legislativo. "A supressão definitiva do Imposto Predial — esclareceu Gino — é o resultado final de uma série de medidas. Primeiro, aprovamos reduções deste imposto, desde que o proprietário do imóvel plantasse uma árvore, uma horta, ou limpasse a frente da casa.

# CBF FICA COM PASSE DE JÚNIOR

PÁGINA 12

# AMEAÇAM EXPLODIR APÊ DO GAL. MURGEL

Um telefonema anônimo ao apartamento 401, da Rua Raimundo Correia, 28, segundo Sebastiana de Fátima, que trabalha no apartamento 201, informando a existência de uma bomba no apartamento do Secretário de Segurança, Edmundo Murgel, causou o maior tumulto ontem, naquela área de Copacabana.

Fátima disse que, além do apartamento 401, um outro, também no 4.º andar, e uma loja, que fica quase na esquina da rua, também foram ameaçados. Embora, de acordo com informações, três técnicos do DGIE tenham sido acionados para vistoriar todos os apartamentos do edifício, ela garantiu que não é verdade, pois ninguém esteve no apartamento em que ela trabalha para coisa alguma.

Mesmo sendo um alarme falso, o fato é que pode-se comprovar que ele teve origem em face das últimas declarações do Secretário de Segurança, que, numa entrevista concedida à TV Globo, garantiu que anda tranqüilamente pelas ruas, que vai à praia com a família, sem nenhum "segurança", pois não há problemas de violência no Rio.

Na verdade a suposta bomba acabou por intranqüilizar não apenas os moradores do edifício onde mora o Secretário, mas também, os residentes nas proximidades dele, que diante da declaração do Secretário acham que fato como este poderá continuar acontecendo, mesmo que só para assustar, como foi o caso.

## Mas SSP diz que bomba foi boato

A Assessoria de Comunicação Social da Secretaria de Segurança Pública informou ontem à LUTA, que a existência de uma bomba na residência do general Edmundo Murgel, à Rua Raimundo Corrêa, 28, 4.º andar, em Copacabana, "não passou de um boato", visto que feitas as diligências nada foi constatado.

Ao ser indagado sobre se a visita do Secretário de Justiça, Erasmo Martins Pedro, ontem, ao Ministro Abi-Ackel, da Justiça, seria para decidir a permanência ou não do Secretário Murgel à frente da SSP, a mesma fonte disse que "não", deixando entender apenas que "o clima está realmente pesado", não especificando, no entanto, se dentro ou fora da Secretaria.

"Nós tomamos conhecimento da notícia sobre a bomba na casa do general. Imediatamente pedimos auxílio ao Dr. Nilton Costa, a fim de que o DGIE fosse ao local para confirmar ou não a notícia. Graças a Deus não houve nada de veridico", concluiu a Assessoria de Comunicação Social da SSP.

## Inquérito apura ameaças contra jornalistas por guarda particular de Prefeito que queria dar porrada

*Santo André* (AE) — A polícia de Santo André, instaurou inquérito policial, esta semana, para apurar denúncias que vêm sendo formuladas pelo jornal "Diário do Grande ABC", contra a guarda particular do Prefeito Lincoln Grillo, que teria ameaçado de espancamento jornalistas do órgão de imprensa, quando tentavam obter informações dentro do Paço Municipal sobre o recente aumento de impostos municipais. O incidente foi o último de uma série de fatos que caracterizam a polêmica iniciada entre o jornal e a administração municipal logo após a posse de Lincoln Grillo.

Em setembro passado, o "Diário do Grande ABC" havia impetrado mandado de segurança contra o ato do prefeito que declarou de utilidade pública para fins de desapropriação uma área que seria utilizada para expansão do jornal, criado há 32 anos no município. No documento, os advogados, além de caracterizarem o decreto municipal como "ilegal", relacionam "os diversos modos como o prefeito de Santo André procurou retalhar o jornal, que lhes faz constantes críticas pelos seus erros administrativos".

A incriminação de diretores e jornalistas da empresa, a suspensão, sem qualquer aviso, do contrato de publicação dos atos oficiais da Prefeitura no jornal e a anulação, por três vezes consecutivas, da concorrência pública para a feitura de uma revista da Prefeitura, são os fatores citados na ação movida pelo diário.

Agora é a polícia que investiga a mais recente denúncia do jornal sobre ameaça de agressão ao jornalista Antônio Miguel e ao repórter fotográfico Luciano Vicioni por parte da guarda particular do prefeito.

## Reforço para prender dois na favela

O cabo Franco e o soldado Silveira, da patrulha 54-0627, prenderam, numa investida que fizeram na Favela da Divinéia, na Estrada do Quitungo, o bandido Alfredo Marques da Silva, conhecido como Alfredinho, que faz parte de uma perigosa quadrilha. Após a prisão de Alfredinho, os policiais pediram reforço ainda maior da polícia, para que a operação fosse realizada. Foi quando chegaram dois patamos do 16.º BPM e um camburão da 38.ª Delegacia Policial.

A partir daí, os policiais estabeleceram um cerco no conjunto habitacional da Cehab, onde, em um dos apartamentos, suspeitavam que estivesse escondido algum bandido. Entretanto, como o apartamento estava vazio, eles voltaram para a Favela da Divinéia, o que acabou ocasionando um tiroteio entre os policiais e a quadrilha procurada.

O fato é que a troca de tiros não impediu o trabalho dos policiais, que acabaram prendendo Lúcio Osmar Herculano, o Lúcio do Tuiuti, responsável por cerca de 17 homicídios e pela morte dos bandidos Chico, Jamelão, Zé Luiz, Pescocinho Gil e Pingo; Fernando Rezende, o Fio, traficante e responsável pela morte do menor Ricardo da Silva Livino, de 12 anos, encontrado morto no dia 28 de novembro passado na Rua Antônio João, em Cordovil, com um tiro na nuca e enrolado numa colcha; Joecir Guilherme, Amarildo Malaquias e a menor Eliane Vieira Frazão, de 16 anos.

## Pintou carná com batalhas e banhos de mar

O fim de semana carioca será movimentado, com a realização, pela Riotur, de três eventos da fase pré-carnavalesca da cidade: a eleição do Zé Pereira, sexta-feira, dia 16, a partir das 20 horas, no Helênico Atlético Clube, à Rua Itapiru, 1305, Rio Comprido; a segunda batalha de confete, sábado, 17, a partir das 22 horas, no Brasil Novo Atlético Clube, à Rua D. Clara, 150, em Madureira, com entrada franca, e o terceiro banho de mar à fantasia, domingo, 18, às 9 horas, na Praia da Guanabara, Ilha do Governador.

## PE vai à rua mas Exército nega caráter repressivo, afirmando ser operação de rotina com recos

Várias duplas de soldados da Polícia do Exército, foram vistas, ontem, em alguns pontos da cidade, como na Praça XV, Rodoviária Novo Rio, Central, Tijuca e Méier, mas, segundo o Tenente-Coronel Noré Tavares, que é Relações Públicas do I Exército "eles estão fazendo uma instrução de rotina".

O militar garantiu que não há nenhuma determinação para que o Exército venha a exercer o patrulhamento da cidade em função do aumento da violência. Apesar de um sargento que comandava a tropa que estava na Central, ontem à tarde, ter declarado que efetuava um adestramento de recrutas, um soldado da guarda do 1.º Batalhão da P.E., de nome Jackson, informou que "eles estão fazendo policiamento".

## Testemunha reconheceu na Divisão de Roubos e Furtos os seguranças de Anísio da escola Beija-Flor

Miriam Irineu Mesquita, uma das testemunhas de seqüestro de Luiz Carlos Jatobá e Misaque José Marques, ocorrido na manhã de sábado passado na praia de Piratininga, reconheceu através de fotografias, ontem, quando depunha na Delegacia de Roubos e Furtos, três elementos que os seqüestraram. Foram reconhecidos, Marco Antonio Polvarelli, ex-cabo expulso da PM, por ter-se envolvido numa quadrilha de contrabandistas e que por isso já esteve numa sive preso. Atualmente, Marco que teve participação ativa no Doi-Codi é Leão de Chácara do oficial do Exército, Guilherme de tal, sócio numa banca de jogo de bicho em Niterói do Aniz Abraão, presidente da Beija Flor. Outro identificado por Miriam foi o sargento do Exército, Torres, ouro, cabelos encaracolados, baixo, que também é guarda-costas de Aniz e, Tito Floriano Peixoto da Polícia Civil e, também, guarda-costas de Guimarães, foi também reconhecido por Miriam, que saiu da Delegacia acompanhada pelo delegado de projeção da Roubos e Furtos de Niterói, Cláudio Gonçalves.

Mas, o caso se complica porque segundo informações foram encontrados em Itajubá, sul de Minas, um cadáver, apresentando na perna direita uma cicatriz e, conforme declarações da mulher de Jatobá, ele teria uma cicatriz na perna.

## Associações de bairro expulsas de órgão da Prefeitura porque só os "donos da sabedoria" podem decidir

A Secretaria Municipal de Planejamento anunciou, anteontem, que as associações de moradores não poderão mais participar dos grupos de trabalho que propõem soluções para os problemas urbanos da cidade — as Câmaras Técnicas, onde as associações opinavam, debatiam e apresentavam idéias e soluções para os problemas existentes em seus bairros.

A decisão, que já era esperada desde que ocorreram divergências entre técnicos da Prefeitura e as associações de moradores dos bairros do Catete, Flamengo e Botafogo, quanto ao uso do solo nos trechos destes bairros cortados pela linha do Metrô, veio mostrar à população carioca de que esta, mais uma vez, não poderá opinar nos problemas de sua cidade.

Segundo a declaração do subsecretário municipal de Planejamento, Armando Abreu, o tipo de participação que as associações vinham tendo nas Câmaras Técnicas não era positivo nem para elas e nem para o poder público, pois as discussões eram a nível técnico e os moradores "não possuem e nem têm obrigação de possuir conhecimentos técnicos necessários para influir na parte técnica das decisões". "O que eles podem fazer é participar com a apresentação de problemas e não com soluções sem conhecimento técnico".

Essa decisão, segundo os representantes de diversas associações de moradores do Rio de Janeiro, é "absurda e agora os moradores não poderão mais opinar, apresentando soluções para os problemas que tanto conhecem, de seus bairros".

## Cinema tem prêmios em Maceió

*Maceió* (AE) — A Empresa Alagoana de Turismo — Ematur divulgou, ontem, em Maceió, o resultado oficial do VII Festival do Cinema Brasileiro, realizado na cidade de Penedo, a 178 quilômetros de Maceió, com "Produção em Massa" de Eduardo Clark, realização em 35mm, Rio; "Póstuma", de Ronaldo Duque, em 16mm, Paraná; e "Claustro", de Cicero Ferraz Filho e Tito Paes de Barros, em super-8, sendo os vencedores da competitivva de curta-metragem "Barril de Lixo", super-8 de Otavalo Viveiros e Kleyner Gomes, foi o melhor filme alagoano do festival, ganhando o Trofeu "Guilherme Rogato" e um prêmio de Cr$ 10 mil.

Os vencedores da mostra competitiva de curta-metragem a nível nacional, receberam além dos troféus "Canoa de Ouro", prêmios em dinheiro, cabendo para a produção de 35mm, Cr$ 40 mil; para a de 16mm, Cr$ 30 mil; e para a realizada em super-8, Cr$ 20 mil.

## Dez fugitivos ainda na rua

Ainda continuam evadidos dez dos vinte presos que conseguiram fugir da delegacia de Araruama, na madrugada de domingo passado, quando serraram as grades das celas, foram para o pátio e pularam o muro, chegando até a rua. Segundo os delegados Edésio e Rangel, toda a área de Araruama está sob controle e já foi feito um cerco na área de São Vicente de Paula, onde foi confirmada a presença de seis elementos, possivelmente foragidos da delegacia.

Os dez bandidos, alguns deles homicidas, são os seguintes: Roberto Alves Arantes, Ari Siqueira da Silva, Jorge da Cruz Costa, Waldecir Reis de Assis (irmão de Waldeir, que foi recapturado), Erotildes Vieira Faria (participou do roubo à casa do Marechal), Jorge da Silva, Isaías Azevedo Gomes, Paulo Sérgio Lourenço, Carlos Alberto de Souza e Cipriano Marinho.

## Multado endoidou e deu no PM

O PM Antônio Carlos Bastos Penaforte, do 20.º BPM, que orientava o trânsito, ontem, no cruzamento da Rua Dom Valmor com Avenida Amaral Peixoto, em Nova Iguaçu, teve sua farda parcialmente rasgada quando foi agredido a socos e pontapés por Donadilson Prevot de Oliveira que estacionara seu Opala placa XT-9359 em local proibido. O agressor, que mora na Rua Comendador Soares n.º 246, apto. 206, naquele município, não gostou quando o policial lhe solicitou os documentos do carro. Donadilson saiu do veículo e começou a agredir o PM, mas este foi socorrido pelo cabo Machintal da RP 054692 que passava pela rua. A farda do soldado só não foi mais rasgada porque seu colega veio auxiliá-lo e depois de ambos dominarem o agressor, levaram-no para a 52a. DP. LA. Donadilson foi autuado por desacato à autoridade e danos a Fazenda Nacional.

## Carteira de motorista mais cara

As provas para a carteira de habilitação vão ficar mais difíceis e mais caras — passarão de Cr$ 12 mil para 16 — a partir do dia 8 de fevereiro. A diretoria de Legislação e a Divisão de Aprendizagem do Detran reuniram, ontem, na Rua Dona Romana, 322, os dirigentes das auto-escolas do Rio de Janeiro, para explicar o novo sistema de exame pelo Contran.

Segundo informações de José Augusto, diretor de legislação, as auto-escolas terão que dar ao aprendizando um embasamento não mais superficial, para as provas teóricas, divididas em duas partes. A primeira será de legislação de trânsito e na segunda cairá regras de circulação e noções básicas sobre o automóvel e seus componentes. "O examinando terá que ter pelo menos 5 pontos positivos em ambas as partes, no total compostas de 20 questões, caso contrário terá que repetir a prova, mesmo tendo acertado o número de pontos exigidos em uma das partes", segundo o diretor.

## Prendia filhos com cadeado

São Paulo — AE — Foi autuado em flagrante, ontem, no 29.º Distrito Policial, o pedreiro José Cordeiro da Silva, de 42 anos, amasiado com Francisca Marinha dos Santos. Houve denúncias de vizinhos e da própria amásia de que José Cordeiro da Silva, quando saía para o trabalho, deixava os seus dois filhos D. e G., de 7 e 9 anos, respectivamente, amarrados e presos por um cadeado, no pé-da-mesa da residência. Dada a denúncia, policiais do 29.º Distrito foram até a Rua Dona Ana Araújo de Paula, 466, na Vila Diva, residência de José Cordeiro, onde encontraram as duas crianças amarradas. Em conseqüência, José Cordeiro da Silva foi autado em flagrante.

## Alarme falso de bomba no banco

O Banco Boavista, agência Irajá, na Avenida Monsenhor Félix, 544, recebeu ontem, por volta das 12 horas, mais um telefonema informando a existência de uma bomba dentro daquele estabelecimento. Imediatamente, o subgerente José Carlos entrou em contato com a polícia, mas a bomba não foi encontrada.

O gerente do banco, Luiz Nunes, disse que eles recebem, por dia, cerca de três telefonemas deste tipo e que para alguns clientes o fato já é normal. Entretanto, há rumores de que o banco cortou recentemente empréstimos altíssimos e que isto poderia ser talvez o motivo das ligações ameaçadoras.

## Faliram mais oito empreiteiras

Presidente Prudente (AE) — A crise da construção civil começa a atingir índices graves em Presidente Prudente. De meados do ano passado até agora, oito empresas faliram e as restantes que são mais de 50, poderão paralisar as atividades a partir do dia 17, quando haverá assembléia-geral da categoria e com isto pelo menos 2 mil 500 operários estão ameaçados de desemprego.

A denúncia, feita ontem por José Antônio de Lima, presidente do Sindicato dos Trabalhadores na Construção e do Mobiliário causou preocupação à cidade, onde já existe mão-de-obra excedente. Mas, de acordo com Lima, não há outra saída. Até firmas importantes como Kasuo Maezano, Engeral, Presber e Metacol, acabam de ser afetadas pela situação.

Nos encontros coletivos realizados até agora, os construtores apontam o governo como o único culpado pela decadência do setor. Entendem que ele perdeu o controle dos preços da matéria-prima, principalmente ferro, cimento e material hidráulico, cujas altas são indiscriminadas.

## Salim Maluf lança o Pró-Feijão

São Paulo (AE) — O Governador Paulo Salim Maluf presidiu ontem, em São José do Rio Preto, o lançamento do Pró-Feijão (programa do feijão irrigado para a Região Oeste), elaborado pela Secretaria da Agricultura, com o objetivo de elevar para 96 mil toneladas a produção da leguminosa na região.

### EXTRAVIO

Declaro que foi extraviado o comprovante de depósito compulsório n.º 131.765, de 12-04-77, de Marta Linnea Gillsberg.

Rio de Janeiro, 13 de janeiro de 1981.

(As.) Marta Linnea Gillsberg.

### EXTRAVIO

Declaro que foi extraviado o comprovante de depósito compulsório n.º 547.633, de 27-11-77, de Lars Olof Blomquist.

Rio de Janeiro, 13 de janeiro de 1981.

(As.) Lars Olof Blomquist.

### FEDERAÇÃO DOS TRABALHADORES EM EMPRESAS DE DIFUSÃO CULTURAL E ARTÍSTICA NO ESTADO DO RIO DE JANEIRO

Entidade Sindical de Segundo Grau, reconhecida pelo Ministério do Trabalho em 13/7/1961, Coordenadora na base territorial do Estado do Rio de Janeiro, dos Sindicatos e Associações Profissionais representativas das categorias integrantes do Segundo Grupo

TRABALHADORES EM EMPRESAS DE DIFUSÃO CULTURAL E ARTÍSTICA, FUNDADORA E FILIADA À CONFEDERAÇÃO NACIONAL DOS TRABALHADORES EM ESTABELECIMENTOS DE EDUCAÇÃO E CULTURA — CNTEEC

C.G.C. 33.959.065/0001-18 — Insc. Estadual 387508.00

Sede Própria: Rua Alvaro Alvim, 24 — Grupos 402/403 Tel. 220-8389 — CEP. 20.031 — Rio de Janeiro — RJ

EDITAL DE CONTRIBUIÇÃO SINDICAL

Pelo presente Edital, em cumprimento aos dispositivos contidos no artigo 605 da Consolidação das Leis do Trabalho, comunicamos aos que se dedicam às categorias profissionais de Artistas Plásticos, Empregados em Museus e Laboratórios de Pesquisas (Tecnológicas), Fotógrafos Profissionais, Empregados em Bibliotecas, Manequins e Modelos Profissionais, Técnicos Autônomos em Reparos de Rádio e Televisão e Laboratório de Análises Clínicas em todo o Estado do Rio de Janeiro, enquadrados no Segundo Grupo, Trabalhadores em Empresas de Difusão Cultural e Artística a que se refere o artigo 557, da CLT, que durante o mês de março deverão descontar da folha de pagamento de seus empregados 1/30 avos da remuneração percebida pelos mesmos durante aquele mês, a qual deverá ser recolhida em qualquer agência bancária integrante do sistema de arrecadações de Tributos Federais, até o último dia útil do mês subseqüente ao desconto, sob pena de multa, juros e correção monetária, previstas na Lei 6.181, de 11/12/74, regulamentada pelo Decreto 78.339, de 31 de agosto de 1976 que modifica o artigo 600 da CLT.

Os empregados que não estiverem trabalhando no mês de março, ou que forem admitidos depois do referido mês e que ainda não tenham pago a Contribuição Sindical, sofrerão desconto respectivo no mês seguinte ao início do trabalho, conforme determina o artigo 602 da CLT.

As Guias para recolhimento da Contribuição Sindical poderão ser procuradas em nossa sede de segunda à sexta-feira, no horário de 09:00 às 19:00 horas.

Rio de Janeiro, 12 de janeiro de 1981. — Nacib Abrahão — Presidente.

LUTA

Fundada em 03-02-1954

Responsabilidade

EDIGRAJO

Editora e Gráfica Jornalística Ltda.

Executivo-Geral Olympio Campos

Diretores José Lahud Yasbeck Murilo de Carvalho

Gerente-Industrial Rubem Vilela

Redação, Administração e Oficina

Rua Sotero dos Reis, 57/59

Sucursal de Nova Iguaçu Trav. Almerinda Lucas de Azeredo, 11 — Sala 405 — Tel.: 767-9545 — Esquina c/ Nilo Peçanha — Centro — Nova Iguaçu — RJ

Noticiário nacional e internacional: Agências UPI, Sport Press e Estado.

Telex: 2130286 — BR

TELEFONES:

Diretoria: 234-7770 e 234-7397
Redação — 254-0831 (PBX)
Chef. de Redação: 234-6978
Ed. de Polícia — 234-8591
Ed. de Esportes — 234-8957

COMARCA DA CAPITAL

JUIZO DE DIREITO DA SEGUNDA VARA CIVEL

Edital de 1a. e 2a. Praça e Intimação, com o prazo de quinze dias a BENJAMIN MARCELINO, extraído dos autos da ação Sumaríssima, proposta por CONDOMINIO DO EDIFICIO DA RUA DA MATRIZ, na forma abaixo: O DOUTOR RICHARD PAUL NETO, JUIZ DE DIREITO DA VARA ACIMA, FAZ SABER, aos que o presente edital, virem ou dele conhecimento tiverem e interessar possam, especialmente a BENJAMIN MARCELINO, que pelo presente fica intimado de que este Juízo designou o dia 30 de janeiro de 1981, às 14:00 hs, no hall dos elevadores do Novo Palácio da Justiça, o Sr. Leiloeiro Judicial, levará à 1a. Praça pelo maior lance oferecido acima da avaliação, e, caso não haja licitantes, fica designada a data de 16 de fevereiro de 1981, às 14:00 hs, no mesmo local, ainda pelo Leiloeiro, para vender a quem mais der, independente da avaliação, o seguinte bem: — APARTAMENTO n.º 301 do Edifício situado na Rua da Matriz n.º 44, na freguezia da Lagoa. O Edifício que é de construção antiga, em estrutura de concreto armado e tijolos, revestido de pastilhas, constituído de quatro pavimentos, sobre pilotis e dois apartamentos por andar, de ocupação exclusivamente residencial. — Apresenta o hall social com uma porta de ferro. É servido por corredores de circulação e escadas de serviço, revestidos de marmorite e as parede, digo, sendo o piso do hall revestido de marmorite e as paredes pintadas. O Apartamento que fica localizado na parte da frente do terceiro pavimento, acha-se em mau estado de conservação e, divide-se em: sala, corredor de circulação, três quartos, banheiro social azulejado em cor até o teto, cozinha, pequena área de serviço com tanque e dependências de empregada. O terreno onde está edificado, mede em sua totalidade: 10,90ms de frente; 11,65ms de fundos; 40,50ms de extensão pelo lado direito e 41,50ms do lado esquerdo confrontando à direita com o prédio 48 de Paulino Lepetre Machado ou sucessores; à esquerda com o de n.º 42 de Augusto Fernandes e nos fundos com os prédios do Jardim Montevidéo, da rua Real Grandeza n.º 39 de Elyziário P. Pinto ou sucessores. AVALIAMOS o apartamento retro descrito com direito às partes comuns do edifício e a fração ideal de 0,07 do respectivo terreno em: Cr$ 2.200.000,00 (dois milhões e duzentos mil cruzeiros). Rio, 28.06.80. (a) Washington L. Oliveira — 10.º Aval. Jud. (a) Abilio F. Pêgo — 11.º Aval. Jud. LAUDO DE AVALIAÇÃO DE FLS. 71. A arrematação far-se-á com dinheiro à vista ou fiança idônea por 3 dias, devendo a quem dito bem interessar, comparecer nos dias, hora e local acima mencionados, cientes de que deverão ser pagas as seguintes percentagens: 5% de comissão ao Leiloeiro até o máximo de Cr$ 10.380,00 — 1% de coml, digo, custas de Cartório até o máximo de Cr$ 10.380,00 e garantir o lance com o sinal de 20%, devendo o Sr. Leiloeiro mencionar no ato do leilão as certidões juntas aos autos, conforme determina o art. 24 do Ementário da Corregedoria. Para conhecimento Geral, mandei extrair o, sendo publicado e afixado na forma da Lei. Dado e passado nesta Cidade do Rio de Janeiro, aos vinte e oito dias do mês de novembro de mil novecentos e oitenta. Eu, (Humberto Mayworm) Escrivão Substituto, o fiz datilografar e subscrevo. (Ass.) Dr. Richard Paul Neto — Juiz de Direito. (A. SERRA).

A residência da poupança.

RESIDÊNCIA

# TOMBARAM FAZENDO A FAMÍLIA DE ESCUDO

## Bacanal com frango de macumba

O Viaduto do Méier foi palco ontem de uma verdadeira orgia promovida por um grupo de mendigos, sendo oito homens e uma mulher. Eles assaram e comeram uma galinha achada na macumba e beberam muita cachaça, também recolhida em várias encruzilhadas durante a madrugada. Completamente bêbados, os mendigos ficaram totalmente despidos, dançando e cantando, para espanto dos moradores daquelas redondezas.

## Fila do feijão mata mais um

Dejair da Silva Fernandes, 46 anos, aposentado, residência ignorada, sentiu-se mal na fila do feijão, no Supermercado Disco, em Campo Grande, e faleceu quando era transportado para o Hospital Rocha Faria, pelo segurança do supermercado, Roberto Louzada. Em seu poder foi encontrada a quantia de Cr$ 750 e uma sacola de supermercado. O corpo foi removido para o Instituto Médico Legal.

## Retalhado a estilete na Zona

Com as costas e o peito retalhados a faca e estilete, foi internado ontem, no Hospital Souza Aguiar, Antônio Pádua Alves Barbosa, de 32 anos e residente na Rua Machado Coelho, 96, apartamento 202, na Cidade Nova. Ele estava paquerando algumas prostitutas que fazem ponto no Mangue, quando houve uma discussão entre ele e as mulheres, que o agrediram. Antônio não revelou, contudo, os motivos da briga. A 8.ª DP registrou a ocorrência.

## Anciã doente voa para a morte

A anciã Selita Odil Pruzel, de 68 anos, suicidou-se ontem, atirando-se do nono andar, no apartamento onde residia, à Rua Djalma Ulrich, 207, apartamento 901, em Copacabana. Há meses a infeliz senhora foi operada e vinha queixando-se de dores, dizendo que sua vida estava no fim. Ontem, porém, seu desespero aumentou e ela pulou para a morte, indo estatelar-se na área externa do apartamento número 101.

Segundo o Sr. Manuel Marques que residia onde o corpo da sexagenária foi encontrado, sua empregada de nome Vera assustou-se com o baque do corpo e foi verificar encontrando a vítima já sem vida. Imediatamente a serviçal avisou ao patrão que ainda dormia e este comunicou o fato às autoridades da 13a. DP, que registraram.

## Hora extra vai dar processo

Os comerciantes que não pagarem horas extras aos funcionários que trabalharam no período de Natal e Ano Novo serão denunciados ainda esta semana pela Delegacia Regional do Trabalho. As denúncias à DRT foram feitas pelos próprios funcionários.

## Volta hoje a água em Botafogo

A Cedae iniciou ontem de manhã o remanejamento de duas linhas de tubulação na Rua General Polidoro, o que afetou o abastecimento de água em Botafogo durante todo o dia de ontem. Segundo a Cedae, a normalização no abastecimento de água só deverá ocorrer hoje de madrugada.

## Comeram, beberam e assaltaram

O Bar e Lanchonete Nacional, na Rua da Assembléia, 13, foi assaltado por três homens que ao final da noite de segunda-feira ali haviam chegado, beberam e comeram muito e após pagar as despesas renderam o proprietário e dois empregados. Após se apoderarem de Cr$ 40 mil e um relógio de pulso do comerciante Valentin Esteves Vidal, fugiram tranquilamente a pé, sendo a queixa registrada posteriormente na 3a. DP, da Rua Santa Luzia, Centro.

## Ambulância porra fusca, fere 6

Violenta colisão ocorrida na madrugada de ontem em Vila Isabel, entre o fusca de placa RJ-ZQ-2032 e a ambulância da Clínica Dr. Luna Medeiros, placa RJ-WO-3937, deixou um saldo de seis feridos que foram medicados no Hospital do Andaraí. O fusca era dirigido por Dorival Matos de Souza, que na esquina de Avenida 28 de Setembro com Rua Duque de Caxias, foi colhido pela ambulância de sirene desligada, com o motorista Mozart Pereira (casado, de 31 anos), residente na Estrada Santa Eugênia, 749, em Paciência, tendo avançado o sinal.

Entre os feridos, a mais grave foi a Dra. Luiza Freire de Almeida, que fraturou quatro costelas e foi atendida no Hospital do Andaraí com contusões e escoriações generalizadas, sendo removida posteriormente para a própria clínica onde trabalha. Os demais feridos foram os dois motoristas e mais Denise Graça da Silva, Márcia da Silva e Eliane dos Santos Loures, todos com ferimentos leves. A 20a. DP registrou a ocorrência.

## Porrada em poste mata um casal

Dois estudantes morreram na Barra da Tijuca quando o carro em que viajavam, o Volks Gol, placa HD-0590, de Barbacena, colidiu violentamente contra um poste na Avenida Sernambetiba, altura do n.º 4.400. São eles Carlos Henrique Blanco, de 18 anos, que residia na Rua Benjamin Constant, em Barbacena, Minas Gerais, e Jaqueline Melo Silva, de 17 anos, que residia no Condomínio Nova Ipanema, na Barra da Tijuca.

No mesmo veículo viajava ainda a prima de Jaqueline, Sheila Rodrigues, de 18 anos, que sofreu contusões e escoriações generalizadas ficando internada no Hospital Miguel Couto. O Volks era de propriedade de Carlos Henrique, que o dirigia e na Avenida Sernambetiba perdeu o controle do volante. Na colisão, ele morreu imprensado entre as ferragens enquanto Jacqueline e Sheila eram levados para o Hospital Lourenço Jorge e depois removidas para o Miguel Couto, onde a primeira acabou falecendo ao receber os primeiros socorros.

## Detentos brigaram pela cama

Com cinco estocadas no peito, foi internado ontem, no Hospital Souza Aguiar, o presidiário Benedito Araújo de Oliveira, de 28 anos, que está cumprindo pena no Presídio Evaristo de Moraes, mais conhecido como Galpão da Quinta da Boa Vista. Como o colega de cela não quisesse ceder a sua cama, o que exigia Benedito, ele o agrediu a socos e pontapés. O outro então esperou que Benedito dormisse, a fim de se vingar da surra que levara, atingindo Benedito com cinco estocadas. A 17a. DP registrou a ocorrência.

## Matrículas no Cesgranrio a 21

A primeira fase de matrícula para quem passou no vestibular do Cesgranrio será no dia 21 deste mês, no Maracanã, das 9 às 16 horas. Os candidatos receberão seus resultados, incluindo o total de pontos, pelo correio. Os que não forem classificados desta vez deverão aguardar a reclassificação, que será nos dias 23 e 29 de janeiro, além de 3 de fevereiro. A relação dos alunos aprovados sairá até o final da semana.

## Sem diálogo, UNE manda carta

Com 10 reivindicações básicas, o presidente da União Nacional dos Estudantes, Aldo Rebelo, protocolou no MEC uma carta endereçada ao Ministro Rubem Ludwig, da Educação. A federalização de escolas falidas, anistia para o crédito educativo e eleições diretas para reitores e cargos de direção nas universidades, são algumas das reivindicações.

*Juciley foi ver a comadre e acabou chumbado*

## Caçado e morto na casa da comadre no Morro do Salgueiro por gangue que usa até armas do Exército

Juciley José do Nascimento, 19 anos, foi assassinado na madrugada de ontem, com um tiro na boca, de calibre 38, quando foi surpreendido pela gangue de "Mirrinho", elemento perigoso que usa armas privativas das Forças Armadas, no barraco de sua suposta amante, Jorgenéia de Souza, no Morro do Salgueiro.

Segundo Jorgenéia, a vítima era seu compadre, padrinho de sua filh de 11 meses. "Eu o conhecia a quatro meses, ele era namorado de uma amiga minha, e por isso o convidei à batizar minha filha". Jorgenéia trabalha como doméstica numa casa de família no Riachuelo, e explica à reportagem como o crime aconteceu: "Nós estávamos dormindo quando, lá pelas 2h30min, três homens bateram na porta, dizendo que eram da polícia, correndo, assustada, abri a porta do barraco, eles entraram e mandaram eu acender a luz. Quando viram Juciley, mandaram ele levantar, ele nervoso, disse que ia até o banheiro, imediatamente um deles, preto, alto, deu-lhe um tiro, daí então eu comecei a gritar, minha filha chorando muito despertou a atenção dos vizinhos e logo eles fugiram."

INCENDIARAM BARRACO

Segundo a "comadre" da vítima, eles saíram dando tiros e logo adiante incendiaram um barraco e sumiram. Os policiais do 6.º Batalhão estiveram no morro guardando o corpo e observando a movimentação, após a noite do crime, pois haviam recebido uma denúncia de que havia "mais gente morta lá em cima".

Moradores do Salgueiro denunciaram a quadrilha de "Mirrinho", afirmando que nada mais é "do que uma guerra, um desespero, eles cobram pedágio, estupram nossas filhas e ninguém vem aqui nos defender". Zé Paraíba, que usa uma carabina FAO do Exército Sérgio Diogo, Luisinho, Cambert, Zezão e André assassino de uma senhora no Morro do Salgueiro há poucas semanas atrás, são os responsáveis pela morte de Juciley, que, segundo policiais, são elementos de alta periculosidade, que vivem às soltas aterrorizando as famílias.

Na 19a. DP, Jorgenéia contou aos policiais o fato ocorrido, afirmando que desconhecia o comportamento da vítima, que segundo ela morava em Irajá e só aparecia no morro para visitar a afilhada. A 19a. DP registrou o caso.

## Não soube manter a mulher e ao ver-se abandonado não resistiu à solidão, enforcando-se com fios

Desesperado com a ausência da mulher que resolveu abandoná-lo, o guarda-noturno Milton Francisco Máximo dos Santos (casado, de 28 anos), suicidou-se no interior de sua casa, na Rua Gregório de Matos, 394, em Vigário Geral. Seu corpo foi encontra dependurado, com um fio de eletricidade enrolado ao pescoço, num dos caibros do telhado da casa, pela própria irmã, Vera Lúcia Máximo, que já pressentira o ato de Milton, desde a separação.

Segundo informações prestadas ao delegado-adjunto, Dr. Pescadinha, que esteve no local, juntamente com o detetive-inspetor Valter Passos, Elizabete Lucas dos Reis dizendo-se cansada dos maus tratos e ciúme doentio de seu marido, há dias deixou o lar que com ele vivia, retornando ao convívio de sua mãe, levando as duas filhas. Por várias vezes Milton Francisco foi procurá-la tentando a reconciliação, o que fizera pela última vez na tarde de terça-feira.

A solidão transformara bastante Milton Francisco Máximo que comentava com a irmã Vera Lúcia, residente nas proximidades de sua casa, seu descontentamento em viver daquela maneira e até mesmo seu reconhecimento de culpa pela separação imposta pela mulher Elizabeth. Vera Lúcia, preocupada com o irmão, estava sempre em sua casa o que fez no início da tarde de segunda-feira e encontrou a residência fechada. Voltou mais tarde e curiosa chegou a arrombar a janela do quarto de Milton Francisco dos Santos, quando deparou com o cadáver do irmão dependurado por fios de luz, ao telhado da residência entre a sala e a cozinha. A 39a. DP, da Pavuna, registrou a ocorrência e o corpo foi removido para o Instituto Afrânio Peixoto.

## Atirou na namorada e em si mesmo

O estudante Nelson dos Santos Filho, de 20 anos, desesperado por ter perdido sua namorada Rosinéia Lima Ribeiro, de 15 anos de idade, com quem tentara mais uma vez a reconciliação, acabou baleando-a duas vezes na cabeça e dando outro tiro em sua própria cabeça, quando estavam nas proximidades de suas residências, em Guadalupe. Os dois foram levados para o Hospital Carlos Chagas e depois removidos para o Getúlio Vargas, onde ele ficou internado, com poucas chances de sobreviver.

Tudo aconteceu no final da noite de segunda-feira, quando Nelson dos Santos ficou no portão de sua casa, na Rua Luiz Coutinho Cavalcante, esperando a hora que normalmente a ex-namorada por ali passava. Quando viu Rosinéia aproximar-se, ele foi ao seu encontro e mais uma vez, já ameaçando matá-la e depois desferir um tiro em sua própria cabeça, pediu para a ex-namorada esquecer tudo e voltar ao namoro.

Diante da negativa, ele, pelo menos, tentou fazer o que prometera e deu dois tiros na cabeça de Rosinéia. Vendo-a caída e sangrando muito, acreditando que realmente ela estivesse morta, Nelson dos Santos apontou o revólver para o lado direito da própria cabeça e acionou o gatilho. Os dois foram levados imediatamente por populares para o Hospital, onde Rosinéia depois de medicada, ela recebeu dois tiros de raspão, contou toda a história. Disse que na verdade ainda nutria uma certa paixão pelo estudante Nelson dos Santos Filho, de 20 anos, mas aceitara os conselhos do pai Ramiro Dias Ribeiro para romper com o namoro. Desde que conversou com o ex-namorado este não aceitou e a qualquer custo vinha tentando a reconciliação, chegando até ao desespero de tentar matá-la e depois acabar com a própria vida.

## Advogado de Khour acha recurso inútil

O advogado de defesa de Georges Khour, Laércio Pellegrino, entregou no cartório do I Tribunal do Júri, uma análise minuciosa das provas pericial e testemunhal do processo, respondendo ao recurso de apelação do promotor José Carlos da Cruz Ribeiro.

Segundo Laércio Pellegrino, a decisão dos jurados deverá ser mantida e acatada pela 2a. Câmara Criminal do Tribunal de Justiça, pois esta foi digna de passar à história, não tendo o júri dado atenção à campanha difamatória feita contra o réu e sim às provas dos autos — os jurados, segundo Pellegrino, fizeram justiça.

Quanto às razões apresentadas no recurso impetrado pelo promotor José Carlos Ribeiro, Laércio rebateu apontando algumas falhas, como por exemplo a alegação de Ribeiro de que houve má redação no quesito que indaga da autoria do homicídio, o que, segundo Pellegrino, deveria ter sido apontado pelo promotor na hora da leitura do processo pelo juiz Panza, em plenário, o que não ocorreu. Outra questão apresentada pelo promotor se refere à participação do perito Nélson Caparelli no tribunal que foi acusado de funcionar no processo sem autorização judicial.

## Aumentos em demasia, da carne ao pão

Novos produtos sofrerão aumento nesta semana, a despeito do que aconteceu, na última segunda-feira, quando o preço da carne sofreu um acréscimo de 15%. Os produtos a serem reajustados serão o pão, que a partir de amanhã já estará custando 18% mais caro; o cigarro, que será reajustado em 40% a partir do dia 18, sexta-feira e, neste mesmo dia, ainda haverá o aumento do leite tipo B que passará a custar Cr$ 31,50 o litro.

O aumento da carne, que desde segunda-feira está com os seguintes preços: no atacado, o quilo do traseiro está a Cr$ 120,00 e do dianteiro a Cr$ 85,00 e para consumidores, o quilo está em Cr$ 210,00 (filé sem osso), Cr$ 198,00 (alcatra), ..... Cr$ 180,00 (chã, patinho, lagarto, músculo e moída de primeira) e Cr$ 160,00 o lagarto redondo, foi recebido com resignação por parte das donas-de-casas, que, já acostumadas com tantos aumentos, sem nenhuma solução, não diminuíram suas compras de carne e nem reclamaram, segundo afirmação dos donos de açougues da cidade.

Dois bandidos foram mortos por policiais do regimento de Polícia Montada — RP-Mont — em Campo Grande, após renderem o engenheiro Walter Gomes e invadir sua residência. Surpreendidos pelos policiais, eles conseguiram levar a família — o casal e um filho de cinco meses — como reféns no fusca da vítima e, após troca de tiros por cinco quilômetros da antiga Estrada Rio-São Paulo, acabaram mortos, com o engenheiro sendo atendido posteriormente no Hospital Rocha Faria, com um tiro nas costas.

Os bandidos mortos são Cláudio Linhares Firmino (solteiro, 24 anos, e residência ignorada), que estava trabalhando como garçom do Bar Bem, em São Conrado, e um mulato alto, de aproximadamente [illegible] anos de idade, trajando calça tipo "lee" azul, camisa olímpica e tênis. Cláudio morreu com um tiro à queima roupa dado pelo soldado Maurílio, que se atracou com ele no meio da estrada, enquanto o segundo morreu ainda dentro do Volks do engenheiro com um tiro no peito, que transfixou-lhe as costas.

Os moradores da Rua General Pompílio da Rocha, acostumados com a tranqüilidade, foram despertados em sobressalto na noite de segunda-feira, quando policiais e bandidos envolveram-se no cerrado tiroteio. Tudo começou por volta das 20 horas, quando o engenheiro-projetista Walter Gomes (casado, de 40 anos) foi rendido, pelos bandidos quando chegava em casa, na Rua Pompílio da Rocha, 24, Campo Grande, no seu Volks, de placa RJ-RN 6942. Com uma arma apontada para ele, Walter Gomes bateu à porta, aberta, por sua esposa Ivonete Carvalho de Araújo Gomes, de 31 anos, quando os dois foram empurrados para o interior da residência. Ali, enquanto um dos bandidos mantinha-os rendidos, o outro vasculhava todos os compartimentos à procura de um cofre e jóias, deixando a casa em desalinho completo.

Para azar dos bandidos um dos vizinhos de Walter Gomes passava por ali no momento em que ele era rendido e denunciou o assalto telefonando para a polícia. De imediato, ali apareceram as patrulhinhas 54-0711, com o cabo Célio e o soldado Maurílio e a 54-0707, com o tenente Maciel e o soldado Carvalho. Um dos policiais bateu à porta da residência, que foi aberta e rapidamente fechada em seguida por um dos bandidos. Os agentes já estavam posicionados e os bandidos tentaram a fuga pelos fundos da casa, mas um deles, o mulato não identificado, acabou atingido na perna direita tendo os dois voltado para o interior da casa do engenheiro projetista. Um deles agarrou Ivonete pelo pescoço e o segundo, colocando Rodrigo de Araújo Carvalho, filho do casal, de apenas cinco meses, nos braços, apontou um revólver para sua cabeça e disse que com qualquer coisa estouraria os miolos da criança que até então dormia tranqüilamente em seu berço.

Rapidamente, os policiais simularam a saída do local e retiraram dali as duas viaturas, escondendo-se em residências vizinhas e nos matos. Os dois assaltantes colocaram então, a família no próprio carro do engenheiro e saíram em disparada, atingindo a antiga Estrada Rio-São Paulo, em direção a Itaguaí, sendo então perseguidos pelos PM em suas viaturas. Durante cinco quilômetros houve cerrada troca de tiros com os para-brisas dos três veículos acabando estilhaçados por bala. Na altura do Quilômetro 27 daquela estrada, ainda em Campo Grande, um policial conseguiu acertar o motor do Volks, que rateou até parar, tendo então sido baleado o elemento desconhecido, que levou um tiro transfixante que acabou atingindo, ainda, as costas do engenheiro Walter Gomes. O outro assaltante, Cláudio Linhares Firmino, saiu do veículo com o soldado Maurílio conseguindo atracar-se com ele, mas, ao pressentir que o bandido tentava novamente atingi-lo, deu-lhe um tiro à queima roupa na cabeça. O delegado-adjunto Lauro Quintão assumiu a ocorrência registrada na 35a DP, de Campo Grande.

## Luta pela maconharia do Pau da Bandeira todo dia leva um e Galo encheu de bala Gilsinho Escopeta

O traficante Gilson Luiz Inácio Lopes, o *Gilsinho Escopeta* (solteiro, de 21 anos) e residente no Morro São João, no Engenho Novo, foi internado em estado grave na madrugada de ontem no Hospital Souza Aguiar onde deu entrada com 4 tiros. Ele foi baleado à saída do Túnel Noel Rosa, na Rua São Francisco Xavier, Tijuca, pelo também traficante conhecido por *Galo*, que estava numa Kombi de placa não anotada em companhia de outro elemento não identificado.

TOCAIADO

O fato ocorreu por volta das 2 horas da madrugada de ontem, quando *Gilsinho Escopeta* deixara o Morro Pau da Bandeira, nas proximidades do túnel e foi surpreendido por *Galo* que lhe acertou três tiros no peito e outro no braço esquerdo. Segundo os policiais militares da RP 54-0587 que assumiram a ocorrência os bandidos, criminoso e a vítima, há dias vêm brigando pela posse da boca-de-fumo no Morro Pau da Bandeira.

Após o crime, a Kombi com *Galo* e uma comparsa fugiram tomando direção do Morro do Andaraí e a 20.ª DP registrou a ocorrência após *Gilsinho Escopeta* ter sido levado em estado grave para o Souza Aguiar por uma ambulância do próprio hospital. Ali, o detetive Brito, que estava de plantão, nem conseguiu saber nada sobre o crime porque *Gilsinho Escopeta* foi direto para a mesa de operações.

## Compensação

Para apreciação do acordo de compensação de horário de trabalho dos empregados da empresa Ferragens para Cortina Ltda., o Sindicato dos Metalúrgicos, por convocação do presidente Oswaldo Pimentel, realizará assembléia-geral, às 10h30min de hoje, na Rua Pirangi, 78 Olaria.

## Taxa Rodoviária

Lembra a direção do Sindicato dos Condutores Autônomos de Veículos Rodoviários do Município do Rio de Janeiro que o Decreto-Lei nº 1.835, de 23.12.80, assinado pelo Presidente da República e publicado no DOU, de 24.12.80, isenta os proprietários de veículos de aluguel dotados ou não de taximetros, do pagamento da Taxa Rodoviária Única.

Assim, mesmo se os que foram beneficiados receberem a guia de pagamento da TRU pelo correio, não devem efetuar o pagamento, mas, sim, dirigir-se à sede do órgão classista, onde serão prestados os devidos esclarecimentos.

## Eleições

Prosseguem hoje, estendendo-se até sexta-feira, as eleições iniciadas ontem, para renovação da diretoria, conselho fiscal e delegados-representantes do Sindicato dos Trabalhadores nas Indústrias Químicas e Farmacêuticas dos Municípios do Rio de Janeiro e Duque de Caxias.

Há duas chapas concorrentes, sendo a da situação encabeçada pelo atual presidente, e a de número 2, de oposição, liderada por Hilário de Oliveira Pimentel, que conta com o apoio de diversos ativistas e do ex-presidente da entidade, Homero Higino de Souza.

## As entidades

Nosso Setor Sindical está em pleno funcionamento na sede da LUTA, Rua Sotero dos Reis, 57/59, Praça da Bandeira, ao inteiro dispor das entidades classistas, pessoalmente, por correspondência ou pelo telefone 264-0831.

Colocamo-nos, também, à disposição dos trabalhadores de quaisquer categorias profissionais, para queixas, reclamações ou esclarecimentos sobre sindicalismo, trabalho e previdência.

Sindical

HUMBERTO FAILLACE

# Vidreiros vão dinamizar campanhas por melhorias

O Sindicato dos Trabalhadores nas Indústrias de Vidros, Espelhos, Cerâmica de Louça e Porcelana do Município do Rio de Janeiro, vai dinamizar diversas campanhas, tendo em vista a conquista de melhores condições de vida e de trabalho.

A informação é do presidente João Gomes Filho, que acaba de ser reeleito para cumprir mais um mandato de três anos, a partir do dia primeiro de março.

### SINDICALIZAÇÃO EM MASSA

Uma das principais metas do dirigente classista é a intensificação da campanha pela sindicalização em massa, pois, segundo ele, "só uma classe com um bom número de sindicalizados poderá ter a unidade e a participação indispensáveis à luta por seus direitos e legítimas reivindicações, principalmente nesta hora difícil, quando a inflação devora nossos salários. Isso deve ser compreendido pelos companheiros, os quais não podem ficar omissos, marginalizados, isolados dentro das fábricas e oficinas. Há necessidade de, através do nosso órgão profissional, todos formarem fileiras em prol do bem comum".

### INSALUBRIDADE

Outro sério problema do setor, segundo João Gomes Filho, é a insalubridade, cujo adicional não é pago pela grande maioria das empresas. Salientou que "o problema é mais complexo do que se possa imaginar, pois depende de uma série de exigências legais, principalmente no que tange à perícia, complicando a questão. Há casos em que a situação é tão gritante, que pode ser constatada por qualquer pessoa, nos locais de trabalho. Mas isso não pode continuar assim, e nós iremos fazer tudo o que estiver ao nosso alcance, a fim de se evitar tal injustiça".

### DEMISSÕES

— O problema das demissões também nos preocupa muito, notadamente por ocasião dos reajustes salariais, quando as empresas demitem os mais antigos, para não lhes dar o aumento, admitindo empregados novos com menores salários. Tal manobra seria evitada se conseguíssemos estabelecer o salário profissional de acordo com a função de cada um, ou a admissão do substituto com o salário igual ao do substituído — enfatizou nosso entrevistado.

### OS ELEITOS

Além de João Gomes Filho, reeleito para a presidência, fazem parte da diretoria: José Wandyr Rodrigues (secretário); José Carlos Sanches Rodrigues (tesoureiro); Tarciso de Oliveira (diretor social); e Ademir José Antunes (procurador). São membros do conselho fiscal: Severino José da Silva, João Baptista Monteiro e Wantuir Muller de Oliveira. Suplentes da diretoria: Célio Belo de Queirós, Jovaci Andrade, Sérgio Mendes Pinheiro, Luiz Rodrigues da Silva e Gilvan João de Arruda. Suplentes do conselho fiscal: Waldemiro Pinto, Francisco Raimundo e João Domingos.

## Intervenção

A Delegacia Regional do Trabalho ainda não designou a junta interventora para o Sindicato dos Rodoviários de Niterói e São Gonçalo, porque o mandato da atual diretoria só terminará a 27 do corrente.

O motivo da intervenção na mencionada entidade prende-se ao fato de não ter sido alcançado o "quorum" nos três escrutínios realizados mês passado, mesmo tendo concorrido nada menos que quatro chapas.

Segundo os candidatos da oposição, nunca seria alcançado o número legal de eleitores, pois "nas listas de votação constavam nomes de sócios falecidos e dos que já saíram da classe".

Salientaram que "foi uma manobra do atual presidente que ao sentir-se derrotado, aplicou esse grande golpe, preferindo a intervenção, que só prejudicará a classe".

## Preposto

— A lei não exige que o preposto da empresa seja epregado desta, mas, apenas, que tenha conhecimento do fato (CLT — Artigo 843, § 1.º). Sob tal premissa, é válida a representação exercida por contador autônomo considerando-se que o mesmo é o responsável pelo registro dos fatos contábeis ocorrentes no dia-a-dia da empresa. Face ao princípio da moralidade processual assente na Justiça do Trabalho, não se pode tomar como elemento descaracterizador do ânimo da defesa, a não apresentação de contestação escrita por parte do preposto legalmente constituído. É de elidir-se revelia quando decretada ao arrepio d alei — Ac. 158/80 — TRT-7a. Região — Proc. RO-074, de 1980, por maioria — Relator: Juiz João Ramos de Vasconcelos César. — Publicado em sessão de 2-5-80.

## Auxiliares de enfermagem

Dando continuidade ao programa de formação de novos profissionais da área médica, a Escola de Auxiliar de Enfermagem do INAMPS estará formando a sua 26ª turma no próximo dia 14. A solenidade de diplomação dos 122 formandos será realizada no auditório do Ministério da Fazenda — Av. Presidente Antonio Carlos, 13.º andar — às 15 horas, com um culto ecumênico. Em seguida, a formanda Rosana Carvalho dos Santos fará uma saudação aos professores e autoridades homenageados e, logo após, o formando Cosme Romildo da Silva lerá o juramento da turma.

Wilson Reis

## Comissão pela não violência de Caxias debate insegurança

O estado de miséria em que vive o nosso povo, o desemprego, o subemprego, o analfabetismo, o sistema penitenciário arcaico e desumano existente e, sobretudo, a falta de uma política séria, realista, justa e humana sobre o problema do menor abandonado, são os principais entraves à população e, as questões imediatas, que a Comissão Permanente pela Não-Violência e Preservação do Meio-Ambiente do Município de Duque de Caxias, pretende tratar.

A Comissão Permanente, que é integrada por jornalistas, professores, advogados, estudantes, atores, poetas e trabalhadores em geral, acha que a luta contra a insegurança em que vivem as populações de diversas regiões do País, especialmente a Baixada Fluminense, deve ser acompanhada de propostas concretas para que as causas principais dessa onda de violência sejam definitivamente eliminadas.

Somos pela não-violência da forma mais ampla possível, afirmou Wilson Reis, presidente da Comissão. E destacou que seria um absurdo "estarmos aqui a falar em não-violência e aplaudir a ação dos grupos de extermínio que agem impunimente, ostentando nomes como *Esquarão da Morte*, *Mão Branca*, *Killing* e outros.

Por isso, como medida de emergência, a Comissão acha que o Governo deveria mobilizar setores das próprias Forças Armadas, não só para garantir o mínimo de segurança que as comunidades reclamam, como também para coibir a ação ilegal desses grupos de extermínio. Porque, na verdade, as polícias civis e militares, responsáveis pela segurança da população, se tem revelado impotentes ou incompetentes para garantir essa segurança.

A Comissão, em carta que enviou à diversas entidades, manifestou seu repúdio aos crimes e assaltos, que vêm sendo praticados, cujas principais vítimas são gente do próprio povo. E lembrou que, a pretexto de estarem combatendo a criminalidade, esses assassinos se arvoram em juízes, condenando impiedosamente à morte marginais e supostos marginais, sob as vistas complacentes das chamadas autoridades constituídas.

## Heitor Schiller diz que o ICM será arrecadado através de um novo DARJ a partir de 1 de março

Os contribuintes do Imposto sobre Circulação de Mercadorias (ICM) farão seu recolhimento, a partir de 1.º de março de 1981, através de um novo DARJ-ICM. Resolução a este respeito acaba de ser assinada pelo Secretário de Estado de Fazenda, Heitor Schiller.

De março em diante, o comércio, como a indústria já fazia, estará obrigado a informar o valor total do ICM a recolher no mês seguinte. Este procedimento pôde ser ampliado a todos os contribuintes, através da aprovação do Calendário Fiscal-CAF para o exercício de 1981, que beneficiou o comércio com mais 10 dias de prazo para o recolhimento do ICM, dissociando, num mesmo período, o encerramento da escrita e o pagamento do imposto. Com a indústria, o comércio e demais contribuintes fornecendo o valor do ICM a ser recolhido no mês seguinte, a Fazenda poderá controlar a sonegação mais facilmente.

### BENEFÍCIOS

O Superintendente do Tesouro da Secretaria de Fazenda, Rui Maldonado, disse que, anteriormente, o comércio pagava o ICM no período de 1 a 10 de cada mês. Com a atual mudança, o Calendário Fiscal permitiu uma dilatação do prazo de 10 dias, o que tornou possível aos contribuintes do comércio fornecerem à Fazenda, da mesma forma que a indústria, o valor do ICM que irão recolher no mês seguinte, pois terão tempo de procederem a sua escrita mensal antes de darem a informação.

De posse destas informações fiscais, a Fazenda poderá verificar, com exatidão, o valor do imposto a ser recolhido por cada contribuinte e exigir as correções devidas, caso necessárias.

Rui Maldonado esclareceu que a obrigação de informar o total de ICM a pagar no mês seguinte já estava prevista na Resolução 540/80, entretanto, o comércio e demais atividades foram desobrigados pela Resolução 544/80, pois o período de encerramento de sua escrita coincidia com o do pagamento do imposto. A atual Resolução vem restabelecer a norma geral criada pela Resolução 540/80.

O novo esquema de pagamento, além de atender às necessidades do Estado de ter um conhecimento prévio de sua arrecadação, irá beneficiar aos contribuintes do comércio, pois lhes proporcionará mais dez dias de capital de giro.

## Figueiredo hoje recebe quatro embaixadores estrangeiros e ainda almoça com Pierre Trudeau

O Presidente João Figueiredo receberá em audiência, hoje, quatro embaixadores acreditados junto ao Governo brasileiro: As 15h30min, o representante da Noruega, Peter Motzfeldt; às 15h45min, o da África do Sul, Johannn Frederick Pretorius; às 16 horas, o da Austria, Rudolph Schneemann; e às 16h15min, o do Paquistão, Syed Ahmad Hasan Ahsani.

### TRUDEAU

O Secretário de Imprensa da Presidência da República, Marco Antonio Kraemer, informou que o Presidente João Figueiredo terá dois encontros, hoje, com o Primeiro-Ministro do Canadá, Pierre Trudeau, quando este estará em visita oficial ao Brasil: às 10h30min, no gabinete de trabalho, no Palácio do Planalto, e às 13 horas, no Itamarati, quando o Governo brasileiro oferecerá almoço ao visitante.

## Léa Leite assumiu a Educação

O prefeito Moreira Franco deu posse ontem, em seu gabinete, à nova Secretária Municipal de Educação, professora Léa Waldmann Leite, em substituição ao Deputado Francisco Lomelino (PDS), que assumirá, em data a ser marcada, sua cadeira na Assembléia Legislativa do Estado do Rio.

Léa Leite exercia o cargo de diretora do Colégio Plínio Leite, um complexo educacional que reúne cerca de 6.500 alunos em cursos de 1.º e 2.º graus e nas Faculdades de Pedagogia, Letras e Turismo. Para a chefia do seu gabinete foi nomeado o professor Gerardo Parente Soares.

O deputado Francisco Lomelino estava convocado desde o dia 30 de dezembro do ano passado para assumir o lugar do Deputado Paschoal Cittadino (PP), que foi nomeado para o Tribunal de Contas do Estado.

## Alemães já estão de olho no Nordeste

*Brasília* — A Embratur revelou, ter recebido cerca de quatro mil pedidos de informações de turistas alemães sobre o programa de "Novos Portões de Entrada no Norte e Nordeste". Os pedidos foram dirigidos à Empresa Brasileira de Turismo através de cupons publicados no jornal "Frankfurter Allegemeine Zeitung" e na revista "Stern".

A Embratur informou que o programa "Novos Portões de Entrada no Norte e Nordeste" será lançado na Europa em maio, com excursões de 14 dias ao Recife e Rio de Janeiro por mil e 500 dólares, incluindo passagem de ida e volta, hotel de primeira categoria e traslados.

No vôo inaugural, viajarão o Embaixador do Brasil na Alemanha, Jorge Carvalho e Silva, e o Prefeito de Frankfurt, Walter Walman.

## Léa Leal e d. Dulce farão entrega hoje do diploma de trabalho a cinqüenta novos engraxates

A Presidenta da LBA, Sra. Léa Leal, e a Presidenta de Honra do Programa Nacional de Voluntariado, Sra. Dulce Figueiredo, vão entregar, na tarde de hoje, em Brasília, o diploma de trabalho a 50 menores carentes que aprenderam, no programa de iniciação ocupacional da Legião, a profissão de engraxate. O programa será estendido às áreas pobres dos centros urbanos de todo o País e tem como objetivo impedir a marginalização social de menores. Os 50 engraxates que vão receber seu diploma realizam um curso de 6 meses de duração e estão aptos também para as funções de sapateiro. A formação de engraxates, que partiu de uma sugestão da Sra. Dulce Figueiredo, integra o programa de Educação para o Trabalho da LBA que, em 1980, forneceu profissão a 806 mil pessoas em todo o País. A entrega dos diplomas, amanhã, terá lugar na sede da LBA, em Brasília, no antigo Pavilhão das Metas.

Para os menores carentes que realizaram curso, a Legião forneceu treinamento profissional, documentação básica, atendimento médico e dentário, uniformes e equipamentos de trabalho, confeccionados por outros cursos profissionalizantes da Fundação, além de garantia de sua matrícula na rede pública de ensino, a fim de continuarem seus estudos. Além disso, para os engraxates, a LBA forneceu as garantias legais para que possam desempenhar suas atividades profissionais. Os cursos foram abertos para menores de 12 a 17 anos e todos os que dele participaram receberam também alimentação diária. Em Brasília, todos os menores que concluíram o curso estão matriculados na rede pública de ensino.

## Secretaria de Educação de Niterói abre inscrições para pré-escolar, 1.º grau e supletivo, amanhã

O Secretário Municipal de Educação e Cultura de Niterói, Francisco Lomelino, anuncia que as matrículas para o Pré-Escolar, Primeiro Grau e Supletivo na rede escolar municipal serão abertas amanhã, prolongando-se até o início das aulas, no dia 5 de março.

Segundo Francisco Lomelino, as 19 escolas da rede municipal oferecem 9 mil, 730 vagas para o ensino regular e 2 mil, 500 para o supletivo, sendo que as escolas Altivo César, no Barreto, Duque de Caxias, no Caramujo, Rosalina Araújo Costa, Jardim-de-Infância, Rachid Salim Sacker, em Santa Bárbara, Vera Lúcia Machado, no Badu, e Maestro Heitor Villa Lobos, Na Ilha da Conceição, já estão com suas vagas esgotadas desde a fase da pré-matrícula, realizada em novembro passado.

### MATRÍCULA

Apenas mil 944 vagas estão ociosas, explica o Secretário Francisco Lomelino, sendo que para este ano letivo estão previstas as inaugurações das escolas Infante Dom Henrique, na Engenhoca, e outra no Caramujo, aumentando mais mil e 500 vagas nos Primeiro e Segundo Graus.

Existe ainda o problema dos pais dos alunos que não têm hábito de procurar as escolas para fazer a pré-matrícula e garantir a vaga de seus filhos. Acrescenta o Secretário que isto dificulta o trabalho de distribuição - remanejamento das vagas, tornando impossível uma previsão do atendimento real na rede escolar em relação à comunidade.

Para a matrícula, são necessários dois retratos 3 x 4, xerox da certidão de nascimento e histórico escolar, em caso de transferência. Para o supletivo, é necessária também a xerox do título de eleitor e do certificado de reservista. O atendimento será feito nas próprias escolas, das 8 às 12 horas.

## Prefeitura dá emprego aos vadios

Os dose postos de empregos instalados pela Coordenação do Bem-Estar Social da Secretaria Municipal de Desenvolvimento Social, continuam com vagas à disposição dos interessados.

Estes postos funcionam nos Serviços Sociais das Regiões Administrativas nos seguintes endereços: Bangu (Rua Silva Cardoso, 349); Copacabana (Av. Rainha Elizabeth, 36); Engenho Novo (Rua 24 de maio 931); Irajá (Av. Mons. Félix, 512); Jacarepaguá (Av. Germário Dantas, 48); Méier R. Aristides Caires, 164); Penha R. Leopoldo Rego, 754); Santa Cruz Rua Fernanda, 155); São Cristóvão (R. Euricíides da Cunha, 81 — 4.º andar); Tijuca (R. Desembargador Izidro, 41); Zona Portuária (R. Santo Cristo, 311) e Centro (R. República do Líbano, 54).

Levantamento feito, esta semana, indica que há 77 vagas para *Ajudante ou Auxiliar de Produção*, nas Regiões Administrativas do Centro, São Cristóvão, Penha, e da Zona Portuária; 54 vagas para *Balconista*, nas Regiões Administrativas, São Cristóvão, Penha e da Zona Portuária; 40 vagas para *Carregador*, nas Regiões Administrativas da Zona Portuária e da Penha; 27 vagas para *Empacotador* (masc. fem.), nas Regiões Administrativas de Copacabana e São Cristóvão; 25 vagas para *Repositor*, nas Regiões Administrativas de Copacabana e São Cristóvão; 20 vagas para *Aprendiz* (de açougue e de laticínios), na Região Administrativa de São Cristóvão; 20 vagas para *Servente*, nas Regiões Administrativas de Méier e Santa Cruz; 20 vagas para *Auxiliar de Serviços Gerais*, na Região Administrativa de Copacabana; 14 vagas para *Embalador* (biscoito) e 10 vagas para *Vendedor*, na Região Administrativa de Irajá 10 vagas para *Carpinteiro* e 10 vagas para *Pedreiro*, na Região Administrativa de Santa Cruz; 10 vagas para *Operador de Caixa*, na Região Administrativa de Copacabana;

## Rio tem benefícios com mais trens para a área metropolitana

O maior volume de recursos da verba do Ministério dos Transportes, em 1981, será destinado à Rede Ferroviária Federal, que terá Cr$ 78 bilhões para investimentos, principalmente na Ferrovia do Aço — Cr$ 23 bilhões — e na implantação dos trens metropolitanos nas cidades de Porto Alegre, São Paulo, Rio de Janeiro, Belo Horizonte, Salvador, Recife e Fortaleza, num total de Cr$ 19 bilhões.

Além de outras aplicações, o Ministério dos Transportes destinará Cr$ 5 bilhões para aplicação na Ferrovia do Carvão, especialmente no Tronco-Sul, e outros Cr$ 3 bilhões e 700 milhões para a via permanente, particularmente na malha do Paraná, inclusive a Ferrovia da soja.

### ANO PORTUÁRIO

Muito embora o maior volume de recursos tenha sido destinado à RFFSA, 1981 é considerado pelo Ministro Eliseu Resende como o "ano portuário", tendo em vista que estão previstas a conclusão de quatro grandes terminais de trigo e soja, no Rio Grande do Sul, e de containers em Santos; a expansão do terminal em Imbituba, Santa Catarina, e terminal de Sepetiba, no Estado do Rio de Janeiro, bem como o início da construção dos portos de Praia Mole e Vila do Conde.

Serão iniciadas, também, no primeiro trimestre deste ano, as obras das eclusas de Tucuruí e do terminal de carvão de Rio Grande, no Rio Grande do Sul. Ao todo, nos setores de portos, estradas de rodagem, estradas de ferro, construção de navios e transportes urbanos, serão investidos, este ano, mais de Cr$ 190 bilhões.

Ajude a Pro Matre.
Pelo Amor de Deus.

## Ernesto Dória

### Fuzileiros Navais

Estão abertas até o dia 5 de fevereiro as inscrições para o concurso de admissão de praças ao Corpo de Fuzileiros Navais. Poderão inscrever-se candidatos brasileiros natos ou naturalizados, solteiros, e que tenham no mínimo 17 e no máximo 20 anos de idade, incompletos no dia da inscrição.

Exige-se ainda do candidato: saber nadar: nível de escolaridade equivalente à quarta série do 1.º grau; altura mínima de 1,62m; não apresentar defeitos físicos; não ser arrimo de família, reservista de 1.ª ou 2.ª categoria e nem estar isento do serviço militar.

Na inscrição, deverão apresentar certidão de nascimento (original ou cópia xerox autenticada), certificado de alistamento militar ou de dispensa de incorporação, duas fotografias 3x4, recentes, de frente e datadas, além do pagamento de taxa correspondente a 1% do salário mínimo vigente.

As inscrições podem ser feitas no Comando de Apoio do Corpo de Fuzileiros Navais, situado no Arsenal Velho, Praça Barão de Ladário s/n.º, Centro, Rio, onde serão prestadas maiores informações aos interessados.

### A Ilha já não é mais aquela

As autoridades definitivamente abandonaram por completo a antes agradável e acolhedora Ilha do Governador. Agora, por exemplo os moradores voltam a apelar para que as autoridades usem o bom-senso e encontrem uma solução definitiva para a reativação imediata dos aerobarcos Ribeira-Praça XV, que estão fora de circulação desde o início de novembro. O problema de transporte é tão grande que os moradores pedem ainda a colocação de barcas de grande porte, para atender a população de baixa renda. Depois, qualquer acidente na saída da Ilha do Governador transforma a vida dos moradores num inferno, pelo congestionamento e pelas aflições que causam, principalmente para os que têm hora marcada. Há um caso, muito comentado na Ilha do Governador, de uma senhora que chegou atrasada a uma audiência na Vara de Família e por isso perdeu a guarda das crianças.

### Bento Ribeiro sem água, tá?

Não é perseguição e muito menos má vontade. Mas, nossos leitores, não se cansam de pedir para reclamar por eles à CEDAE, por motivos diversos que envolvem a falta de água. Agora chegou a vez dos moradores da Rua Elisa de Fonseca que pedem para que seja normalizado o fornecimento de água, que há mais de 5 anos é totalmente irregular. E o mistério é que as ruas vizinhas como Adalgisa Aleixo, Podi e Tárcio Meris, nunca sofreram esse tipo de problema. Pode? Claro que não pode.

### A luta do povo

● Os moradores da Cidade de Deus estão pedindo ao Secretário de Educação do Estado, Arnaldo Niskier, que apresse a autorização para a volta do Ensino Supletivo nas escolas Frederico Eyer, Alfonso Guimarães e Avertano Rocha.

# O medo do Uruguai

**A audácia e o despudor das autoridades uruguaias não têm realmente limites. A condenação da cidadã uruguaia Lilian Celiberti, seqüestrada em território brasileiro, a cinco anos de prisão por ter "invadido" o Uruguai é uma mistificação grosseira que nos atinge em plena face.**

**Que os militares uruguaios tenham transformado em arraial da repressão aquele país, que foi outrora comparado à Suíça, é problema deles. Agora, que no seu primarismo e em sua sanha repressiva envolvam o Brasil, também é demais, mas que nós fiquemos de braços cruzados é inadmissível, e intolerável.**

**Afinal, como se sai o Brasil nesse lamentável episódio? Sai-se mal, muito mal. Com a cumplicidade de policiais brasileiros, o nosso País é alvo de um flagrante atentado à sua soberania por parte de agentes uruguaios. E o que fazem as autoridades brasileiras? Comportam-se simplesmente como se nada tivesse havido, como se isso não fosse absolutamente conosco ou da nossa conta.**

**O Brasil, tão cioso (e muito justamente) da sua soberania, quando se trata de qualquer veleidade de ingerência em nossos assuntos emanada de outras áreas, revela nesse caso de Lilian Celiberti uma estranha omissão. O chanceler brasileiro chegou mesmo a se recusar a receber a progenitora da prisioneira, sob a alegação de que não tinhamos nada a ver com o assunto. Desde quando não temos nada a ver com um seqüestro perpetrado em nosso território por policiais estrangeiros, com a cumplicidade, tanto por ação como por omissão, de policiais brasileiros?**

**Qual seria, por exemplo, a atitude do Governo brasileiro se um cidadão cubano tivesse sido seqüestrado em nosso território por agentes cubanos, com o concurso ativo e passivo de autoridades policiais nossas? Seria a mesma que no caso de Lilian Celiberti? Será que temos mais de uma soberania, ou será esta realmente una e indivisa como deve ser?**

**Lilian Celiberti paga hoje no fundo de uma masmorra uruguaia e nas mãos dos torturadores que mancham a honra e a dignidade daquele País vizinho. O crime de haver acreditado um dia que estaria segura em território brasileiro. Confiou ela em nossa hospitalidade, julgando que garantiríamos a sua integridade até o fim. O preço da sua decepção é uma longa e dura pena de prisão em condições que afrontam a consciência do mundo civilizado.**

**A justiça militar uruguaia acaba de passar a si própria, um atestado de falta de idoneidade. Isso seria apenas problema dos militares uruguaios, se não fosse também um insulto lançado no rosto do Brasil. Será que não basta o seqüestro praticado em território brasileiro? Será preciso que esse atentado à nossa soberania, também seja coroado com uma sentença iníqua e abjeta?**

**Que estranha inibição tolhe o Governo brasileiro diante do Uruguai? Será que é a mesma que impediu os nossos jogadores de revidar as investidas uruguaias no estádio do Centenário em Montevidéo.**

## Paternostro

## Informações que a Comissão escondeu

JACK ANDERSON

**Washington** — O sistema encarregado de aplicar a lei num país não pode misturar-se com os interesses políticos do Governo. Quando isto acontece e, ainda por cima, uma pessoa servil é nomeada para dirigir este sistema, a Justiça pode ser desrespeitada em nome dos interesses políticos. Benjamin Civiletti, apesar de seu ar de honestidade e determinação, vem sendo um Secretário da Justiça servil aos interesses da Casa Branca e sempre disposto a impedir que os escândalos do Executivo sejam investigados devidamente.

Civiletti foi apanhado em mentira para proteger a Casa Branca no caso de Billy Carter. Temos agora indicações de que Civiletti pode ser culpado de coisa até pior no caso de Robert Vesco. Vesco é um empresário que deu um golpe no Mercado Financeiro e fugiu para o exterior. Ele queria voltar para os Estados Unidos e destinou parte do que roubou — 12 milhões de dólares em ações — para tentar comprar favores da Casa Branca nesse sentido.

Quando o caso foi levado pela primeira vez a Civiletti, o secretário, de acordo com anotações de próprio punho que tomou na época, reconheceu que três ou quatro pessoas estavam envolvidas numa atividade criminal. Civiletti, porém, limitou-se a cumprir a letra da lei, convocando um grande júri para investigar o caso. Os fatos mais prejudiciais aos acusados foram escondidos do Grande Júri por diversos meses. Aliás, os membros do júri só tomaram conhecimento destes fatos, quando eles foram publicados em minha coluna.

O Grande Júri, dirigido por uma pessoa consciente, Ralph Ulmer, decidiu então passar por cima da própria Promotoria e procurar a verdade por seus meios. Ulmer queixou-se a uma subcomissão do Senado, que funcionários do Departamento da Justiça, teoricamente os interessados em obter os indiciamentos, esconderam informações importantíssimas do órgão e obstruíram no que puderam as suas investigações.

Nossos repórteres Indy Badhwar e Bob Sherman, investigaram o assunto, inclusive nos próprios arquivos do Departamento de Justiça. Descobriram, por exemplo, como a Promotoria procurou destruir a credibilidade de uma importante testemunha. Ela y R. L. Herding, empresário do Estado da Geórgia, condenado por fraude em outro processo e mantido na prisão em circunstâncias pouco comuns.

Reconhecendo que o fato de ser um condenado, prejudicava sua credibilidade, Herring ofereceu-se para fazer o teste do detetor de mentiras com relação a seu testemunho de que ele e o advogado Spencer Lee IV, discutiram com pessoas da assessoria do Presidente Jimmy Carter, a solução dos problemas legais de Vesco em troca de milhões de dólares em suborno.

Lee é amigo íntimo dos assessores Hamilton Jordan e Richard Harden, e procurou protegê-los em seus depoimentos ao Grande Júri. Lee foi submetido ao teste do detetor de mentiras duas vezes: Falhou nas duas. O Departamento de Justiça, a princípio, limitou-se a recusar-se a submeter Herring ao teste. Percebendo que isto causava má impressão ao Grande Júri, o Subpromotor Harry Brenner e o técnico Warren Holmes foram aplicar o teste a Herring, na prisão, no dia 6 de março de 1980.

Foi apresentada a Harring uma série de perguntas de caráter muito genérico, nenhuma das quais implicaria os assessores de Carter no escândalo. Herring protestou e exigiu que as perguntas fossem refeitas, a fim de incluir a participação dos assessores no caso. Tivemos acesso a transcrição de uma gravação feita nessa hora. Herring foi submetido a fortes pressões verbais, mas manteve sua posição. Ficou decidido que Holmes voltaria depois.

As perguntas nunca foram reescritas e Holmes nunca voltou para fazer o teste. Benner informou falsamente ao Grande Júri que Herring se recusou a fazer o teste, destruindo, desta forma, sua credibilidade como testemunha. Enquanto isso, investigadores do Senado conseguiam que o próprio Vesco fizesse um teste no detetor de mentiras, o qual corroborou a história contada por Herring e desmentia o depoimento de Lee.

O Grande Júri foi dissolvido ao fim do praso legal de um ano e meio de funcionamento. Benner declarou aos jurados que ninguém seria processado porque o caso não tinha importância. Como a própria Promotoria assumia essa posição, o Grande Júri não recomendou nenhuma abertura de processo.

A Promotoria pediu então que o Grande Júri assinasse um documento que liberaria todos os envolvidos de qualquer acusação futura com relação ao caso. O Grande Júri se recusou.

## Tenório Cavalcanti

### TRIGO, SOJA E FEIJÃO

**AINDA bem não entramos em 1981 e somos testemunhas da imaturidade dos nossos produtores que estão apreensivos e inseguros ante as perspectivas que se apresentam para o ano em curso. É o caso do plantio de grãos.**

**A MAIORIA dos produtores de feijão, por exemplo, está disposta a aplicar recursos próprios no custeio da safra das secas, que começa agora em todo o Estado do Paraná, mas reivindica uma revisão, por parte do Governo Federal, dos critérios de aplicação do Proagro, que até agora garante apenas os recursos financiados.**

**É CERTO que os produtores demonstraram nesta safra, que podem investir seus próprios recursos, pois o número de pedidos de financiamento foi muito pequeno, mas pedem medidas urgentes para assegurar indenizações em caso de perdas e sugerem "um seguro comum a cargo das seguradoras privadas, com prêmios sobre a previsão de colheita".**

**É PRECISO levar em conta, que o Proagro, tal como foi concebido onerou demais os cofres públicos pois desde a sua criação o Governo arrecadou pouco mais de Cr$ 3 bilhões e pagou cerca de Cr$ 16 bilhões, o que demonstra claramente a inviabilidade deste tipo de seguro. Mas, ao final do ano, sofreu o Proagro uma reformulação, pagando no caso do feijão apenas 70% sobre o total dos prejuízos, com o prêmio do produtor subindo para 3%.**

**POR outro lado, a Cacex definiu que, este ano, haverá uma cota de 1,5 milhão de toneladas de grãos a ser exportada pelas cooperativas e pelo comércio exportador, na base de 1.1 milhão de toneladas e 400 mil toneladas, respectivamente.**

**EMBORA, surpreendentemente, deverá ser mantida em 1981, a mesma produção de soja colhida no ano agrícola anterior, isto é, 15 milhões de toneladas, de acordo com as previsões feitas pelos dirigentes das cooperativas. Entretanto, acham os produtores, que o Governo Federal tem tido um comportamento "preconceituoso", em virtude dos financiamentos do plantio para a safra que começará a ser colhida no próximo mês, em muitos casos, não terem chegado a 50% das necessidades dos sojicultores e que houve falta de recursos para a compra de máquinas e insumos. Mas, reivindicam a elevação das cotas de grãos e imediata liberação dos registros de exportação, e, criticam a Cacex pela indefinição em relação à formulação da política de comercialização da soja e seus derivados para este ano**

**OS SOJICULTORES afirmam que o preço da saca de 60 quilos, em novembro era de Cr$ 1.300,00 e já baixou para Cr$ 1.100,00.**

**A CACEX, entretanto, afastou completamente a possibilidade de o Governo vir a concordar com as reivindicações dos industriais do setor no sentido de liberar totalmente a comercialização externa e interna da soja. O problema é que os industriais querem exportar o máximo, em detrimento do abastecimento interno.**

**JÁ COM o trigo, após o processo de colheita, que se inicia na segunda quinzena de fevereiro, três hipóteses são passíveis de ocorrer em Marília-SP que tem 205 mil hectares ocupados com essa cultura: o empresário rural poderá repetir o que tradicionalmente faz durante esse período intermediário, optando pelo trigo; partir para a cultura alternativa do girassol ou então, como é mais provável, deixar a terra nua até outubro, ocasião em que se realiza novo plantio.**

**A EXPECTATIVA, entretanto, era de 150 mil hectares de trigo plantados nesta safra, mas baixou para apenas 115 mil hectares. Na verdade, nota-se, certo desinteresse pelo trigo, uma cultura onerosa, que não costuma remunerar seus investidores. Por isso, é normal que os triticultores queiram saber com antecedência o valor do financiamento de custeio e por quanto vão vender o cereal, já que as frustrações de safra ocorridas nos últimos anos, devidas a geadas e estiagens, ainda não foram esquecidas.**

**DEIXAR a terra nua até a próxima safra da soja não dá o prejuízo que se acredita a princípio. Isso porque a cultura do trigo nem sempre cobre o custo da produção. A única vantagem e que ela evita a infestação da área pelas ervas daninhas, diminuindo a utilização de herbicidas e facilitando no período seguinte o preparo da terra para plantio da soja.**

**A CULTURA do girassol, por seu lado, não vem sendo praticada em grande escala na região. A frustração do ano passado, causada pela falta de chuvas durante o período de formação da flor, deixou os produtores um tanto receosos em relação a ela.**

**ENTRETANTO, este ano serão gastos Cr$ 130 bilhões em subsídio ao consumidor que, segundo os produtores, deveriam ser transferidos para a área da pesquisa.**

# É por aqui

## O drama de cada um

Em seus bem vividos sessenta e dois anos de idade, José Olavo já passara por um sem número de experiências. Sempre bem-humorado, mantinha a aparência de um jovem adolescente. Forte, disposto e saudável, participava de todas as brincadeiras e esportes que seus companheiros de rua promoviam. No botequim, enquanto seus amigos "desmontavam" após algumas cervejas, ele se mantinha em pé, firme e forte, rindo e gozando a rapaziada. Nos "bate-papos" com seus colegas, sempre que surgia algum problema, cabia a ele a solução mais sensata, devido à sua grande experiência de vida. Quando alguém fazia referência a uma cidade do Brasil, ou de outro país qualquer, José Olavo começa a contar inúmeros casos acontecidos com ele nestes lugares. Entre as muitas profissões que exercera, a de marinheiro lhe proporcionara viajar por todo o mndo, e a de vendedor ambulante, lhe dera oportunidade de conhecer praticamente todas as grandes cidades do interior brasileiro.

Solteirão, pois a vida agitada e inconstante não lhe permitia se dedicar a nenhuma mulher, pela primeira vez em seus sessenta e dois anos, José Olavo começou a sentir-se solitário e a necessitar de uma companhia. Mas como, com toda a disposição que tinha, poderia manter-se ao lado de uma mulher de sua idade? Mais jovem, até que seria possível, mas também muito difícil de encontrar. Em princípio, ele não se preocupava muito com sua solidão, pois sempre ocupado em algum serviço, praticando esportes, conversando ou bebendo com os amigos, quase nunca lhe sobrava tempo para pensar em problemas como este.

Aos poucos, entretanto, as coisas começaram a mudar. Uma noite, numa das constantes reuniões na casa de amigos, Zé Olavo ficou conhecendo uma jovem, Lúcia, de vinte e oito anos de idade. O papo estava animadíssimo, e os dois ficaram conversando até o final da reunião. Depois deste primeiro, outros encontros aconteceram, e ambos foram ficando, cada vez, mais íntimos. Quando José Olavo e Lúcia deram por si, perceberam que alguma coisa mais forte os estava obrigando a se verem cada vez com maior freqüência, pois um sentia falta do outro.

A juventude de Lúcia permitiu que o relacionamento entre ambos fosse mais íntimo e isto transformou José Olavo. Se antes ele era brincalhão e sempre alegre, agora o estava mais ainda. Sempre animado e mais contente do que nunca, ele tinha o apoio dos colegas que sempre o incentivavam em seu relacionamento com Lúcia, que, aos poucos passou a freqüentar todas as reuniões do grupo ao lado dele.

Todas as noites, José Olavo ia até a casa de Lúcia, e lá passavam momentos maravilhosos. Ele desfrutando da beleza e juventude de Lúcia e ela aprendendo com sua experiência e maturidade.

Uma noite, porém, ele chegou à casa dela e não a encontrou. Nos dias que se seguiram, Zé Olavo voltou a procurá-la, sem entretanto, encontrá-la. A falta do contato com a mulher que modificara sua vida começou a preocupá-lo e a perder o sorriso, até então constante. Quando menos esperava recebeu uma carta de Lúcia, através da qual ficou sabendo o motivo de seu desaparecimento. A explicação foi simples e curta. Ela havia recebido uma proposta de trabalho muito vantajosa de São Paulo, e, como não tinha coragem de lhe dizer pessoalmente, resolvera partir sem avisar e escrever-lhe uma carta depois.

Durante algum tempo Zé Olavo deixou de comparecer às reuniões, à pelada e ao botequim. Sozinho em seu quarto, via a vida passar e não se interessava por nada mais. Até que um dia concluiu que o melhor era se convencer de que seu destino era viver só, sem ninguém em especial. Esqueceu-se das tristezas e voltou para seus amigos, pois afinal a vida dá muitas voltas e muita coisa estava ainda por acontecer, e aí uma outra Lúcia poderia aparecer em seu caminho.

NONA VARA CIVEL

Edital com o prazo de vinte (20) dias para intimação do executado RENATO SIMÕES BARROSO e sua mulher ELMY MARCON SIMÕES BARROSO, por se acharem em lugar incerto e não sabido, para ciência da penhora e despacho transcritos. Podendo no prazo de dez dias embargar a execução. Não sendo embargada se presumirão aceitos pelos executados como verdadeiros os fatos articulados na inicial. O DOUTOR, GUSTAVO ADOLFO KUHL LEITE, JUIZ DE DIREITO EM EXERCÍCIO NA DECI — digo — NA NONA VARA CIVEL DO ESTADO DO RIO DE JANEIRO, FAZ SABER: Aos que o presente Edital virem ou dele conhecimento tiverem que por este Juízo e cartório se processa os autos da ação de Execução movida por BANCO DO BRASIL S/A contra RENATO SIMÕES BARROSO, no qual foi requerido a expedição do presente Edital, com o prazo de vinte dias, para intimação dos executados supra mencionados, para ciência da penhora e despacho transcritos. Auto de Penhora e Depósito de fls. 44/44v.º "Aos vinte e oito dias do mês de março do ano de mil novecentos e oitenta, nesta cidade e Comarca da Capital do Estado de São Paulo, à rua Major Basílio n.º 431, Alto da Moóca, comparecemos, nós Oficiais de Justiça, infra-assinados, a fim de dar cumprimento ao respeitável mandado junto, extraído da Carta Precatória oriunda da Comarca do Rio de Janeiro — RJ, nos autos da ação de Execução, proc. 484|80, requerida pelo Banco do Brasil S. A. contra Renato Simões Barroso. Depois de preenchidas as formalidades legais, passamos a proceder a penhora de um imóvel a saber: "A METADE IDEAL de um prédio e seu respectivo terreno, situados à rua Major Basílio número 431, no Alto da Moóca, medindo dito terreno cinco metros de frente para a citada rua, quarenta e sete metros e cincoenta centimentr, digo, centímetros da frente aos fundos, pelo lado esquerdo de quem da rua olha o prédio, confinando com José Romeira Santiago e outros, quarenta e sete metros e setenta e cinco centímetros do lado direito, onde confina com Antonio Tiroli e cinco metros nos fundos onde confina com Antonio Luiz e João Visone, ou com eventuais sucessores desses confinantes, sendo que o prédio está localizado do lado direito da rua Major Basílio (de quem vai para a rua João Borba), distante noventa e dois metros da esquina da rua João Borba. Conforme a transcrição número cincoenta e quatro mil quatrocentos e quarenta e dois .... (54.442), feita em data de 03 de junho de 1958. Elmy Marcon Simões Barroso, que em solteira assinava Elmy Marcon, assistida de seu marido Renato Simões Barroso, adquiriram juntamente com Virgílio Marcon Filho, com, digo, por compra feita de Francisco Fernandes e sua mulher Leonor Carvalho Costa Fernandes, nos termos da escritura de 11 de março de 1958, de Notas do 17.º Tabelionato desta Capital. Dito imóvel acha-se devidamente registrado no 7.º Cartório de Registro de Imóveis da Comarca da Capital do Estado de São Paulo. Constando ainda, conforme a transcrição número setenta e quatro mil trezentos e vinte (74.320), feita em data de 8 de julho de mil novecentos e sessenta e nove, que Elmy Marcon Simões Barroso, assistida por seu marido Renato Simões Barroso, adquiriram a título de doação de Virgilia Marcon Filho, nos termos da escritura de 28 de abril de 1969, livro 554, fls. 62, de Notas do 18.º Ofício, digo, 18.º Tabelionato desta Capital". Feita a penhora, passamos a fazer o respectivo depósito do bem descrito e neste ato penhorado, com o Depositário Público da Capital, na pessoa de seu representante legal que aceitou o encargo de bem e fiel depositário, na forma e sob as penas da Lei, o qual fica intimado a selar pela sua guarda e conservação, e a não abrir mão ou desfazer-se do mesmo, sem prévia e expressa determinação do Juízo do feito. De tudo bem ciente ficou. E, para constar, lavramos o presente auto que após lido e achado conforme, vai devidamente assinado por nós Oficiais de Justiça, pelo Depositário e duas testemunhas. (as) Oficiais de Justiça. (as) Depositário (as) Testemunhas. Petição de fls. 47 "Exmo. Sr. Dr. Juiz de Direito da 9.ª Vara Cível desta Comarca BANCO DO BRASIL S/A., nos autos do processo de Execução que move contra seu devedor RENATO SIMÕES BARROSO, brasileiro, casado, pelo regime de comunhão de bens com D.ª Elmy Marcon Simões Barroso, CPF n.º 114.071.748/00, residente e domiciliado à rua Barata Ribeiro, 105/604, Copacabana, nesta cidade "Ut inicial de fls. 2 e fls. 41 (fls. 14 da Carta Precatória), tendo tomado ciência, nesta data, do r. despacho, bem como do "Auto de Penhora e Depósito" de fls. 44/45, vem, respeitosamente, requerer à V. Exa. o prosseguimento, mediante a expedição de edital de intimação da penhora ao devedor e s/m ciente o ilustre Dr. Curador Especial, fls. 26. Nestes termos, J., na forma da Lei. Rio de Janeiro, 28 de dezembro de 1980. (as) Carlos Guilherme Pinto Machado Costaineo. 14.736. Despacho de fls. 47" J. expeça-se o edital com o prazo de vinte dias. Dê-se ciência. Rio, 30/12/80. (as) Juíza de Direito. Em virtude do que mandei expedir o presente edital com o prazo de vinte dias, para intimação dos executados supra mencionados, para ciência da penhora e despacho transcritos, ficando, outrossim, ciente de que este Juízo funciona à Av. Erasmo Braga, 115, 3.º andar, corredor B. O presente edital será afixado no lugar de costume e publicado no Diário Oficial e pela Imprensa local, na forma da Lei. Dado e passado nesta Cidade do Rio de Janeiro, aos nove dias do mês de janeiro do ano de mil novecentos e oitenta e um. Eu, Nelson Pinto Senna, Técnico Judiciário Juramentado, datilografei e subscrevo (as) Gustavo Adolfo Kuhl — Juiz — digo — Gustavo Adolfo Kuhl Leite — Juiz de Direito. (2.242 — A. SERRA)

# OPINIÃO

Impossível evitar que falemos uma vez mais da violência que está atingindo todo o Estado do Rio. Em índices a cada dia mais elevados de assaltos e assassinatos, os esquemas de segurança revelam-se ineficazes e exigem sua substituição por aparelhos mais eficientes e que solucionem o problema. Neste último final de semana um ônibus com sessenta passageiros, foi assaltado por três pivetes armados de revólveres e facões. O fato não tem nenhuma novidade, uma vez que tem se tornado uma constante, principalmente para os motoristas que fazem o percurso Leme-São Conrado. Essa violência que atinge os cidadãos cariocas, se estende também aos turistas, chegando assim, à internacionalização não só da violência, mas também da ineficiência de nosso policiamento. Há alguns dias, uma turista argentina, após ser assaltada, declarou à imprensa que, "graças à Deus, estamos voltando para nosso país". Sem dúvida alguma, a ineficácia de nossa Segurança tem sido uma péssima divulgação para nossa cidade, que já foi maravilhosa, e para nosso País, que já foi considerado um paraíso.

# RIO S.O.S.

* Os moradores de Caxias estão comentando que o centro da cidade se transformou numa sucursal do sertão nordestino, pois ali não se consegue água nem com reza forte. Eles têm feito constantes reclamações à CEDAE, que até agora não fez absolutamente nada. A única resposta que os caxienses recebem é que existem alguns "probleminhas" com a adutora e brevemente serão solucionados. Essa ladainha já vem sendo rezada há mais de uma semana e, em Caxias, ninguém tem mais condições de enfrentar o forte calor do verão. Como a água não aparece em suas torneiras, algumas já enferrujadas, o único recurso é apelar para os carros-pipas, que por sua vez estão cada dia mais difíceis de serem encontrados. Além da dificuldade e dos preços caríssimos, alguns moradores reclamam que a água dos carros-pipas está contaminada e suja. Com sede, sem poder cozinhar ou mesmo tomar banho, os moradores já estão pensando em fazer uma procissão, como seus colegas nordestinos. Quem sabe assim alguém na CEDAE tenha um pouco de compaixão e tome alguma providência.

* Enquanto em Caxias não se consegue água nem com reza forte, na Rua Abade, no bairro da Posse, em Nova Iguaçu, acotece exatamente o contrário: há água demais. Sempre que São Pedro abre um pouquinho suas torneiras, os moradores e comerciantes sifu, pois a rua fica completamente alagada, com a água, que às vezes chega a um metro de altura, invadindo casas comerciais e residências, arrastando móveis e outros objetos, além de mercadorias que se estragam. O problema se torna mais grave ainda pelo fato de na Rua Abade existir um orfanato e quatro escolas públicas com cerca de dois mil estudantes que, em época de aulas, são obrigados a cabular aulas por não terem condições de chegar às suas escolas. Sempre que chove, a rua se transforma num autêntico rio, pois como não há escoadouros, a água forma sua correnteza na própria via pública. Um dos moradores comentou conosco que "se o "Rio Abade" desse peixe, até que a gente não reclamaria muito, mas do jeito que está, não pode continuar." Apesar do humor de alguns, todos estão desesperados, pois já cansaram de pedir uma solução para este problema e até agora não foram atendidos em nada.

* E o Rio de Janeiro continua o mesmo que na década de cinqüenta, quando uma marchinha de carnaval a identificou como "Cidade Maravilhosa, de dia falta água e de noite falta luz". Pelo menos para os moradores da Baixada Fluminense esta marchinha está valendo até hoje. Eles estão reclamando que, aos domingos, ninguém pode assistir nem o "Programa Hebe Camargo" nem o "Fantástico". Se não bastasse a violência, falta água e de esgotos, acúmulo de lixo e excesso de buracos, todos os domingos após às oito da noite, acaba a luz e ninguém pode ver televisão. Como ninguém é louco para sair às ruas, pois se o fizer, certamente será assaltado, o negócio é ficar em casa. Na falta do que fazer, o negócio é contribuir para o aumento da população. E dá-lhe fuque-fuque. Tudo por causa da Light.

* Há alguns dias transmitimos aqui, a reclamação de moradores da Rua Itaocara, em Nova Iguaçu, sobre a falta dágua que já enferrujou suas torneiras. Agora estamos recebendo mais uma reclamação daqueles moradores: os buracos, ou abismos, que abundam na rua. O número de buracos é tão grande, que ao tentar evitar um, acaba-se sempre caindo em outro. Com isso, os acidentes de carros e caminhões têm se transformado em rotina e o perigo para as crianças tem aumentado terrivelmente e não é raro que elas voltem para casa machucadas. Os moradores têm reclamado à CEDAE e, enquanto não são atendidos, são obrigados a se virar com água mineral. Como a Secretaria de Obras Públicas também não atende seus apelos eles já não sabem o que fazer, pois para conseguir água são obrigados a sair de casa e, ao saírem, caem nos buracos, ou seja, estão naquela de "se ficar o bicho come e se correr o bicho pega".

* Em Ramos, na Rua Diogo de Brito, a situação também está muito difícil. Os moradores estão desesperados com a falta dágua que já dura mais de duas semanas. Como sempre acontece nestes casos, eles são obrigados a recorrer aos carros-pipas, que faturam alto com a irresponsabilidade da CEDAE. Na rua, há quem diga que a única explicação para esta constante falta dágua é a irresponsabilidade administrativa dos governantes. Outros, mais revoltados, dizem que aí tem que haver mutreta.

* Se você quiser botar a boca no mundo, nos escreva que publicaremos suas reclamações, pedidos e queixas. O endereço é LUTA DEMOCRÁTICA, Coluna RIO S.O.S., R. Sotero dos Reis, 57/59 — São Cristóvão — RJ — CEP 20.220.

# OS CASOS D'OLIVEIRA

OLIVEIRA FILHO

### ESCORREGOU NA BABA DO CANTOR, QUEBROU OS CHIFRES!

Arlinda Calado, uma nordestina com sotaque da peste, assim de lacraia com cachumba, já aprontou muita PINTURA nas paradas da vida... Três noivados, mais de 400 ameaças de casamento, porém nenhuma amarração oficial...

Um dia que já se perdeu no espaço, ARLINDA, despertou das bobeiras que pintavam em seus sonhos de menina-moça, arrumou um troco, fez um samburá e escoltada pelo seu papagaio alimentado à pilha, isto é, seu inseparável radinho, se pirulitou da velha seca que bagunçava o sítio dos seus pais, nas bandas de ARAPIRACÁ e a bordo de uma nave do tipo "pau de arara", aterrissou no AERO-CAMPO DE SÃO CRISTÓVÃO, lotada de sonhos... Logo que ARLINDA pisou em terras cariocas, dela se APAQUEROU, um careta muito curioso, com a MOBÍLIA DESFALCADA, ou seja: com absoluta falta dos dentes, no maxilar superior, mas muito sorri...dente, trazendo debaixo do sovaco esquerdo, uma velha viola muito parecida com sua própria boca, quer dizer, cheia de deficiências, inclusive, faltando as cordas principais... Fazendo questão de frisar que era cantor e não "cantador", como Arlinda sempre ouvira dizer na terrinha distante. Achando uma graça desgraçada no cara, ela arreganhou a imensa boca, numa gargalhada tão EXUZADA, que quase provocou uma batida entre um fusca e um fenemê que se cruzaram na rua da Igrejinha... Restabelecido do susto, o violeiro respirou fundo e começou a tagarelar um estranho som no orelhão da nordestina extraordinária... Depois da oitava cantada, ela já tava hipnotizada, nem percebeu que já tinha sido mordida e envenenada pelos beijos-fatais do incrível WALDICK dos pobres!

Ontem, após 10 anos de costelas coladas, mesmo sem conhecimento do padre e do cartório, descobriu que o seu rouxinal, cujo nome artístico é: ALMIR SERESTEIRO, já estava desafinando há algum tempo no escutador de outra fã, a PIRANHA PROFISSIONAL "Margarida do Mundo", que gira bolsinha no aquário da Avenida Atlântica com Prado Júnior. Pano bem rápido e disse ao vagaranha, isto é, uma mistura de vagabundo com piranha, que ela, Arlinda não renovaria o contrato com ele! — Inconformado, o curió com gosma, teve um ataque de frescurite aguda e desmanchou o violão de estimação no lombo da Arlinda, que por sua vez, cheia de pomba-gira em cima, eriçou as unhas e de socador de alho nas patinhas, mandou o concubino com passaporte direto de ida para o "atelier de corte e costura" do doutor Souza Aguiar... Agora, ALMIR, só vai cantar ponto-de-macumba, para atrasar o lado da ARLINDA de Arapiraca...

### EMBALO DE AREJADOS, ACABA EM OURIÇO GERAL NO ZOO-BICHA DA "JORGETE"

A "festinha do PICO NA BONECA", corria fresquíssima, no Zoo de JORGE MÁRCIO ALCÂNTARA, a "JORGETE BUMBUM", lá na General Urquiza, no Leblon. Para festejar o seu "niver", de número 27, com muita nadegada, convidou toda a bicharada da Zona Sul, para aquele ralabucho, devidamente acompanhadas dos respectivos fornecedores de pó, pico e outros truques que fazem as bonecas ficarem mais espertas... quer dizer: pra frente e principalmente pra trás... Toda a NATA DOS BUMBUNS DE OURO, tava lá: MÁRIO CORREIA SANCHES, a "MARGÓ"; CARLOS AUGUSTO PIMENTA, a "CARLOTA MARAVILHA" (está debutando aos 18 aninhos); GENILSON SAMPAIO HORTIZ, a "GENI FOFURA"; CARLOS ALBERTO BATISTA, a extravagante "BETHANIA", além de muitas outras aves de galhadas menos votadas! Alegria Geral! Mas, como muita bicha junta sempre dá confusão na mata, acabou dando zebra na frescuragem, quando chegou no mafuá, o gostosão do MARQUINHO BOLHA, um garotão muito chegado a esses arrepios carnais... Disputado a unhadas e bundadas pelas bonecas, que saíram num PAU violento! Nessa altura, "JORGETE", cheia de ERVADOCE, tirou a pouca roupa e ameaçou voar como uma garça do 14.º andar! Aí pintou uma patrulhinha do 19º BTL da PM e sugeriu que as penas fossem distribuídas entre os presos da 13ª Delegacia onde o embalo continuou, para alegria dos canários que estavam muito tempo engaiolados sem uma colher de chá daquelas...

# TRICK TRICK

JACQUES GALINKIN

## UM HOMEM TRANQÜILO

— Doutor, já não agüento mais. Estou com uma diarréia que nem posso falar muito tempo ao telefone.

— Tome um vidro de elixir paregórico de três em três horas.

O rapaz ligou para a farmácia, pediu dez vidros de elixir, tomou um de três em três horas e nada. Ou melhor, tudo. Não saía do trono.

— Doutor, não adiantou nada. Já tive até uma crise nervosa.

— Eu imaginava disse o médico. Sua diarréia deve ser de fundo nervoso. Consulte um psiquiatra.

O psiquiatra foi até a casa do moço e receitou dois tranquilizantes. Uma semana depois, os dois se encontraram na rua.

— Como é, rapaz, está mais calmo?

— Claro, doutor. Estou muito calmo.

— E a diarréia?

— Doutor, estou muito tranqüilo. Estou todo cagado mas não estou ligando pra isso não.

O Secretário de Segurança, que diz ser um homem tranqüilo, deve ser cliente do mesmo médico.

## À feira, como convém

O fundador-diretor-redator-chefe da Folha de Zinco, o jornal dos metalúrgicos, nosso companheiro Xisto Bauxita, depois de colocar na página de culinária a receita de lulas ao vinagrete, decidiu abrir uma coluna para comentar restaurantes.

Como metalúrgico só tem dinheiro para freqüentar os bares da esquina, Xisto Bauxita desistiu de contratar o Apicius, até porque, se tivesse coluna de degustação no seu jornal, ele é quem iria aproveitar a chance de comer alguma coisa.

— Como é difícil fazer um jornal sem receita, pensou o Xisto com os seus dois botões que ainda estavam na camisa. Pelo menos, vou enfrentar a situação de peito aberto, continuou pensando com os seus dois botões.

Xisto saiu da redação e foi até o bar da esquina pendurar mais uma cerveja, antes de renegociar a sua dívida com o português. Enquanto o líquido gelado descia, Xisto ainda pensou em fazer mesmo uma coluna sobre os restaurantes freqüentados pelos metalúrgicos. Só que, em vez de dar estrelas pros restaurantes, ele pensou em faturar um pouquinho. Quando a comida fosse ruim, e geralmente era, depois do comentário ele incluiria: mas se você toma epatovis, pode ir nesse restaurante.

Xisto pensou, pensou, e acabou desistindo. Tinha mais era que fazer uma coluna de receitas baratas, com as soluções para os metalúrgicos encherem as suas panelas. Nada de peixes a Norma Benguel, feijoadas de mil cruzeiros. No máximo, comentar como era bom o finado prato da Sunab.

— Bons tempos, lembrou Xisto Bauxita. Bons tempos eram aqueles quando o povo tinha direito ao prato da Sunab.

Xisto Bauxita deu fim ao saudosismo, sentiu o estômago roncar e partiu para casa onde a sua mulher, Dona Alumena, já devia ter preparado o almoço. Como aperitivo, tomou uma tatuzinho em homenagem ao bom Apicius, seu autor predileto de ficção, e desembarcou em casa com todo o apetite de quem ainda acredita nas supersafras brasileiras.

— Qual é a entrada? Perguntou o Xisto para a sua mulher.

— Entrada, meu filho? Estou pensando é na saída. Fui a feira hoje com os duzentos cruzeiros e só deu para trazer um pouco de batata e meio quilo de macarrão.

— Mas batata não combina com macarrão, argumentou triste o Xisto.

— Nem pode, disse Alumena. É por isso que hoje nós só vamos comer um pouquinho de batata à francesa.

— A francesa? Perguntou entusiasmado o Xisto.

— Sim, batata à francesa. Você não sabe que as batatas agora vêm da França?

— Ah, agora eu estou entendendo. Deve ser por isso que há anos o Governo vem mandando o povo plantar batatas

## DIA-A-DIA

Os aumentos continuam: a carne, que só não é congelada no preço, subiu mais 20%. Esta semana, sobem os cigarros. Só uma coisa não está subindo: o prestígio do governo. TRICK-TRICK. A terra voltou a tremer no Ceará. Isso vai acabar virando atração turística. TRICK-TRICK. Os médicos mineiros querem que o Ministro da Saúde visite a Clínica Psiquiátrica Serra Verde. Garantem que ele vai ter um choque, quando chegar lá. TRICK-TRICK. O Senador Jarbas Passarinho, acha natural a violência nas grandes cidades. TRICK-TRICK. Vinte detentos da 124a. Delegacia Policial, em Araruama, serraram as grades e fugiram. O delegado de lá, afirmou o que o Nelson Rodrigues chamaria de óbvio ululante: "eles são especialistas em arrombamento". TRICK-TRICK. Segundo a polícia, o roubo de automóveis diminuiu no Rio de Janeiro. Devem ter diminuídas as queixas. Ou nem os assaltantes estão querendo mais os carros? TRICK-TRICK.

## O que se passa na TV

MÔNICA VIANNA

★ A Bandeirantes se firmou no Rio e em outras praças como a mais forte emissora em relação à transmissão de eventos esportivos. Com seu "slogan" "Esporte é Com a Bandeirantes" a emissora tem conseguido excelentes feitos e, o que é principal, excelentes índices de audiência. Entretanto, pelo que parece há uma forte determinação para que se consiga fazer com que o público se afaste de suas transmissões. Como já comentei com vocês, a Bandeirantes comprou com exclusividade os direitos de transmissão dos jogos do "Quadrangular Internacional do Canindé", do qual está participando o Fluminense. No domingo passado, quando da abertura deste torneio, a emissora passou atestado de amadorismo para quantos quisessem perceber. Iniciaram a cobertura mais de vinte minutos antes do começo do jogo, que para variar, teve seu início atrasado. Este tempo foi preenchido por um "blá-blá-blá" inútil e sem nada a ver.

☆ A exemplo do que acontecera durante as transmissões do Mundialito, quando a emissora tinha como um de seus comentaristas um apresentador de televisão, Edson "Bolinha" Cury, no jogo de domingo, quem estava de comentarista era outro apresentador, Moacir Franco. É bobagem querer se misturar as bolas, pois enquanto for feito isso o meio-de-campo ficará emboiado.

★ Se não bastasse esse "blá-blá-blá" inútil, diversas vezes durante o jogo, foram colocadas no ar músicas fazendo referência jocosa a lances do jogo. Futebol é uma coisa muito séria e, ópio ou não, é a maior paixão do brasileiro que, ao presenciar coisas deste gênero fica, e com toda razão, revoltado.

☆ Ainda em relação ao "blá-blá-blá" antes do início do jogo, a emissora pode se desculpar dizendo que o jogo estava previsto para ser começado num horário, atrasou e que ela foi obrigada a ficar comentando as possibilidades de cada time. Mas eu pergunto: por que quando a Globo compra com exclusividade os direitos de uma transmissão os jogos nunca atrasam. A resposta é muito simples: porque ela faz constar uma cláusula no contrato, segundo a qual os promotores se obrigam a começar o jogo no horário. Com isso ela se livra de ver seu padrão prejudicado e é por essas e outras que ela é a líder absoluta de audiência.

★ E, por falar em Rede Globo, a emissora garantiu por mais dois anos seu melhor time de humoristas. "Os Trapalhões" renovaram contrato com a emissora até dezembro de oitenta e dois. No próximo dia 20, Renato Aragão, Dedé Santana, Muçum e Zacarias viajarão para os Estados Unidos onde começarão as filmagens de Os Saltimbancos, filme que tem roteiro de Renato Aragão e Chico Buarque de Hollanda e que será a produção mais cara do cinema brasileiro até hoje.

☆ Amanhã será realizada a primeira reunião do elenco de "Transe Total", título provisório da próxima novela das sete da Globo. Além de tomarem um contato maior com seus personagens, os atores experimentarão, também, as roupas que usarão durante as gravações que serão iniciadas nos primeiros dias de fevereiro.

★ Confirmando o que informei para vocês, Clodovil, que foi liberado pela Rede Globo, grava hoje uma entrevista para o "Canal Livre" que a Bandeirantes apresentará no próximo domingo, depois do "programa Hebe Camargo". Entre os entrevistadores, além de Roberto D'Ávila deverão estar presentes nos estúdios da Bandeirantes, aqui no Rio, Jece Valadão, Flávio Rangel e Paulo César Pereio.

☆ Estão sendo feitos os primeiros contatos para a contratação do elenco de base de "Os Imigrantes", próxima novela das Sete da Bandeirantes. Eduardo Tornaghi, Aizita Nascimento, Castro Gonzaga e Norma Benguel, além de Solange Japona, já contratada, deverão ser os primeiros nomes da novela de Benedito Ruy Barbosa, que tem estréia prevista para março. Norma Benguel, que está na Bahia terminando um filme, conversando comigo, comentou que gostou muito da proposta profissional que lhe foi feita pela emissora e que certamente a aceitará.

★ E, pelo que parece, Fernanda Montenegro ganhou mesmo a briga para ver quem será a "mulher" de Raul Cortez. Eu explico. A Bandeirantes pretendia contratar Raul Cortez para viver em sua próxima novela das Sete o "marido" de Norma Benguel. Entretanto, a Globo chegou primeiro e ele deverá interpretar em "Quadrilha", sua próxima novela das oito, o "marido" de "Silvia", personagem que será interpretado por Fernanda Montenegro.

☆ Terminaram na última sexta-feira as gravações de "Um Homem Muito Especial", novela das oito da Bandeirantes, cujo último capítulo será apresentado no próximo dia seis de fevereiro e reprisado no dia sete, sábado. A festa de despedida do elenco e equipe de produção da novela foi no restaurante "Hiperone", em São Paulo.

★ E, finalmente, Marlene conseguiu entrar para um elenco de novelas. Na próxima novela das Sete da Globo, "Transe Total", ela interpretará uma cantora conhecida, mas decadente, em quem o personagem de Fábio Jr. se apoiará para conseguir sucesso em sua carreira.

## EM RESUMO — NOVELAS

### TV GLOBO — CANAL 4

19:00 — "Plumas e Paetês"

Luiza chega mas mente sobre a viagem a Belo Horizonte. Renato quer conhecer Marcela de qualquer maneira. Angelo se declara a Cláudia que não sabe o que faz para se livrar dele. Sandra fotografa os dois, mas Angelo acaba lhe tomando o filme. Francis alerta Edgard sobre Luiza.

20:10 — "Coração Alado"

Vivian apanha o ônibus e comenta com Piero que foi difícil resistir. Juca volta, conta tudo para Catucha e lhe pede perdão. Crystal oferece emprego à Vivian. Na formatura de Roberta, o único a comparecer é Gabriel e os dois não escondem a emoção do encontro. Ronaldo Torres que é o verdadeiro pai de Alexandra, decide ficar no Brasil até o fim do inquérito sobre a morte de Silvana.

### TV BANDEIRANTES — CANAL 7

10:50 — "Cara a Cara"

Márcia e Delly pedem a Bebeto, Julinho e Fafé que, com suas motos, procurem Júnior. Julinho planeja, com dois marginais, uma forma de incriminar Dudu como ladrão de carros. Julinho, imitando a voz de Dudu, telefona para a casa de Márcia e pede um resgate por Júnior. Dudu encontra Júnior dormindo em seu carro na oficina. Dudu telefona para Márcia, Julinho atende e dá o endereço da oficina para Márcia, dizendo-lhe que é onde Júnior está preso.

18:00 — "O Meu Pé de Laranja Lima"

Padre Rosendo tenta convencer Caetano a vender as velas, mas não consegue. Padre Rosendo conversa com Jandira e lhe diz que apenas ela pode fazer Caetano mudar de idéia. Jandira se recusa a atendê-lo. Ariovaldo também tenta fazer com que Caetano venda as velas, mas não tem sucesso. Zezé vai à casa de Portuga e diz para Donana que quer conversar com ele porque sempre lhe diz quando vai fazer algo errado. Zezé vai ao armazém e entrega um bilhete assinado por Jandira para Caetano, que concorda em vender as velas.

18:55 — "Dulcinéa Vai à Guerra"

Carolina não quer aceitá-lo, Ninha insiste e ela acaba aceitando-o. Camilo diz que Marcelo dará assistência jurídica a Ludimila no processo que ela move contra o Mambembe, ande comenta com Carolina que Marcelo será o advogado de acusação no caso e ela não acredita e resolve perguntar a ela, saindo à sua procura. Carolina vai à casa de Camilo e fica sabendo que Marcelo está na AAMA. Lá, ela se encontra com Tales que lhe confirma ser verdade e a aconselha a perguntar ao próprio Marcelo. Carolina entra na sala, onde ele está reunido com Camilo e Ludimila que ao vê-la reconhece o medalhão que está em seu pescoço.

19:55 — "Um Homem Muito Especial"

Percy e Luís começam a discutir por ciúmes de Marta. Luís comenta que todas as ferrovias irão entrar em greve em protesto contra a prisão de Rafael. Marta fica sabendo que Drácula e seus amigos estão sabendo tudo sobre a fábrica e diz a Luís e Percy que é necessário matar todos eles. Odir obriga Frazão a soltar todos acusando-o, com provas de mau uso da medicina. Percy assina um documento transferindo sua parte na fábrica para Luís. Marta manda que Luís o mate, pois ele sabe demais e se não morrer será o fim de tudo.

## Em resumo — filmes na TV

### TV GLOBO — CANAL 4

14:30 — "Diante de Um Céu Tortuoso" — Cor — 1975 — Direção: Earl Bellamy — Elenco: Richard Boone, Stewart Peterson, Henry Wilcoxon e Clit Ritchie.

No velho Oeste, um garoto se distrai e permite que sua pequena irmã seja raptada pelos índios. Ele procura a ajuda de um vaqueiro experiente para tentar encontrar a irmã, embora os próprios pais tenham perdido as esperanças de encontrá-la com vida.

23:35 — "40 Quilates" — Cor — 1973 — Direção: Milton Katselas — Elenco: Liv Ullman, Edward Albert, Gene Kelly, Binnie Barnes, Deborah Rafin, Billy Green e Nancy Walker.

Ann Stanley (Ullmann), quarentona divorciada em férias na Grécia, encontra Peter Latham (Albert), rapaz de 22 anos e os dois têm um romance. De volta a Nova Iorque, Peter casualmente marca um encontro com Trina (Rafin), filha de Ann, e descobre que está apaixonado pela mãe da jovem. A senhora Ericson (Barnes), mãe de Ann, incentiva as vindas do rapaz supondo que ele está interessado na neta. Até o dia em que Trina e Ann surpreendem a família com a apresentação de seus respectivos noivos.

### TV BANDEIRANTES — CANAL 7

21:15 — "Meus Irmãos Selvagens" — Cor — 1974 — Direção: Eugene S. Jones — Elenco: Ian Ross, Paul Ssali, Elizabeth Ross, Rebecca Ssali e Judith Crist.

Uganda, Leste da África. Um guarda branco, Ian Ross, é substituído por um negro, Paul Ssali, num Parque Nacional do Norte do país. Esta substituição tem como conseqüência o surgimento de vários conflitos, que tornam a situação insustentável.

História verídica, filmada exatamente como aconteceu, e com seus personagens reais. Produção realizada especialmente para a televisão por Natalie e Eugene S. Jones para a Tomorrow Entertainment, e distribuído no Brasil pela Viacon.

00:20 — "No Vale das Grandes Batalhas" — Cor — 1960 — Direção: Delmar Daves — Elenco: Claudette Colbert, Troy Donahue, Karl Malden, Dean Jagger, Connie Stevens, Diane McBain, David Knapp, Hayden Rorke, Sharon Hugueny e Hampton Fancher.

A viúva Ellen McLean (Colbert) e seu filho Parrish (Donahue) mudam-se para o Vale do rio Connecticut, e passam a trabalhar para um fazendeiro de tabaco, Sala Post (Jagger). Enquanto o rapaz envolve-se sentimentalmente com três garotas — Lucy (Stevens), uma pequena dos campos, Alison (McBain), a caprichosa filha de Post, e Paige (Hugueny), estudante de agricultura — a mãe tem um romance com Judd Raike (Malden), rival de seu patrão.

Melodrama exibindo belas paisagens como pano-de-fundo, e conflitos sentimentais. O roteiro foi baseado em "best seller" de Mildred Savage.

## PROGRAMAÇÃO NA TV

### TV GLOBO — CANAL 4

07:00 — Telecurso Segundo Grau — Educativo
07:15 — Ginástica — Educativo
07:45 — Telecurso Segundo Grau — Educativo
08:00 — Sítio do Picapau Amarelo — "A Rainha das Abelhas" (Reprise) — Seriado infantil
08:30 — TV Mulher — Feminino
12:00 — Globo Cor Especial — "Yougue & Minipolegar" e "Bam Bam & Pedrita" — Desenhos
13:00 — Globo Esporte — Noticiário esportivo
13:15 — Hoje — Telejornal
13:45 — A Sucessora (Reprise) — Novela
14:30 — Festival de Férias — "Diante de Um Céu Tortuoso" — Longametragem
16:30 — Sessão Aventura — "Batman" — Seriado em desenho
17:00 — Show das Cinco — "Popeye", "Pernalonga" e "Tom & Jerry" — Desenhos
17:25 — Globinho — Jornalístico infantil
17:30 — Sítio do Picapau Amarelo — "A Rainha das Abelhas" — Seriado infantil
18:00 — As Três Marias — Novela
18:50 — Jornal das Sete — Telejornal
19:00 — Plumas e Paetês — Novela
19:50 — Jornal Nacional — Telejornal
20:10 — Coração Alado — Novela
21:10 — Quarta Nobre — "As Panteras" — Seriado
22:10 — Duas Vidas (Reprise) — Novela
23:10 — Jornal da Globo — Telejornal
23:35 — Sessão Comédia — "40 Quilates" Longametragem

### TV BANDEIRANTES — CANAL 7

08:30 — O Despertar da Fé — Religioso
09:00 — O Poder da Fé — Religioso
09:20 — Mary Tyler Moore — Seriado
09:50 — Emergência — Seriado
10:50 — Cara a Cara (Reprise) — Novela
11:45 — Discomania — Musical
12:15 — Bandeirantes Esporte — Noticiário esportivo
12:30 — Primeira Edição — Telejornal
13:00 — Programa Edna Savaget — Atrações femininas
14:00 — Aqui e Agora — Utilidade Pública e Serviços
17:55 — Atenção — Noticiário local
18:00 — O Meu Pé de Laranja Lima — Novela
18:50 — Atenção — Noticiário local
18:55 — Dulcinéa Vai à Guerra — Novela
19:50 — Atenção — Noticiário local
19:55 — Um Homem Muito Especial — Novela
20:50 — Jornal Bandeirantes — Telejornal
21:15 — Quarta Espetacular — "Meus Irmãos Selvagens" — Longametragem
23:15 — Atenção — Noticiário local
23:20 — O Melhor Futebol do Mundo — Vídeo tape da decisão do terceiro lugar do "Quadrangular Internacional do Canindé"
01:00 — Cinema na Madrugada — "No Vale das Grandes Batalhas" — Longametragem

OBS.: Às 15:00, 16:00 e 17:00 será apresentado "Vestibular 81", boletim informativo, com cinco minutos de duração, sobre o vestibular do Cesgranrio

### TV STUDIOS — CANAL 11

07:45 — Ginástica — Educativo
08:15 — Cozinhando Com Arte — Educativo
08:30 — Papa-Léguas — Desenho
09:00 — Bozo — Humorístico infantil
09:30 — Os Caçadores de Fantasmas — Desenho
10:00 — Super Robin Hood — Desenho
10:30 — Smokey, o Guarda Legal — Desenho
11:00 — A Turma do Picapau — Desenho
11:30 — Popeye — Desenho
12:00 — Bozo (Reprise) — Humorístico infantil
13:00 — O Elo Perdido — Seriado
13:30 — Jonny Quest — Desenho
14:00 — O Povo na TV — Jornalístico
18:45 — Daniel Boone — Seriado
19:45 — O Picapau — Desenho
20:00 — Harry'O — "Gertrude" — Seriado
21:00 — São Paulo x Flamengo — Futebol direto do Morumbi em São Paulo
23:00 — O Homem da Lei — Seriado
24:00 — Jornal da Noite — Telejornal

A residência da poupança.
Títulos de Capitalização.
RESIDÊNCIA

# Bastidores da TV

FERNANDO MORENO

## Foto – Intimidade

A sempre Maria Betânia, no momento em que brindava ao baby da Renata Sorrah e Marcos Paulo. Pelo jeito, a boa baiana será pa... digo madrinha.

## Me disseram

★ Que dona Tônia Carrero continua tomando altos pileques e usando cintas do tempo do onça.

★ Que o Valdir Fernandes, o Henrique do "Meu pé de laranja lima", derrubou de vez o coração de famosa atriz do canal 4. A moça gasta metade do salário na ponte-aérea.

★ Que a Dercy Gonçalves jurou não ir receber o troféu Imprensa, tudo porque empatou com a doce Dina Sfat.

★ Que começou o recesso do Paulo Vareilli, amores só depois do carnaval. A mamãe Ana Maria Sagres mandou.

★ Que a Glória Menezes deu uma bronca no Tarcisinho em pleno corredor da Globo.

★ Que o Jorge Mascarenhas só aparece em público agora, escoltado por duas gatas, que são suas filhas.

★ Que a Rejane Marques é um horror no volante, o fusca do ano já está parecendo que saiu do ferro-velho.

★ Que até em ninho de cobra existe uma rainha, portanto...

## Aconteceu...

A entrega do troféu John Lennon no Bangu Atlético Clube. Apesar da distância muitos artistas compareceram e receberam o troféu diante de um público de quase seis mil pessoas. Pintaram no pedaço: Angela Leal, Toni Ferreira, Jorge Fernando (já recuperado), Ricardo Blat e toda a sua antipatia, Edson Pinto, Elke Maravilha, Zé Rodrix, Brizola (da FM 80), Hamilton Bastos, Tetê Pritzel, Ricardo Portas, Mauro Montalvão, Silvinho e as duas grandes sensações da noite, Wilma "gloriosa" Dias e o ator Sérgio Alan, que comanda agora (isso vai dar uma fofoca) o coração da famosa figura da imprensa carioca. Nossos agradecimentos à turma do Bangu e ao irmão Carlos Lincoln.

## Eu respondo...

— É verdade que a linda Silvia Salgado é sobrinha da Cacilda Becker?

(Natália Sousa — Rua Mariz e Barros — Praça da Bandeira)

EU RESPONDO: É minha querida, infelizmente para desgosto da Cacilda, se fosse viva, a chatinha é sobrinha mesmo.

— Por onde anda a Lenilda Leonardi, aquela da abertura da novela "Te Contei"?

(Flávio Luis — Av. Cônego de Vasconcellos — Bangu)

EU RESPONDO: Lembro da menina, tinha uma tremenda poupança, porém tomou Doril e sumiu. Está igual a Conceição, se subiu, ninguém sabe, ninguém viu.

# Noite, boa noite

GILMAR TORRES

## Quem sabe sabe

Então o Oséias, famoso fazedor de cabeças, conseguiu o quase inacreditável. Falou por mais de dez dias e eu fui ouvindo e assuntando. Assuntando e ouvindo até que de repente eu comecei a escrever. "Esse cara é doidão ou não sabe que a noite já era boa. A violência, a carestia e a inflação extingüiram a fauna e a flora do sereno carioca", pensava eu. "Que nada!", dizia ele. Há sempre um travesti alegre ou triste e portanto uma história a ser contada e naturalmente muita gente querendo saber. E os rufiões, as prostitutas, o trotoir na Vieira Souto, a Praça Mauá, os mendigos e as crianças que fazem a atração noturna do Calçadão, o roubo de gasolina prá motoca do garotão, a mulher queimada da praia que sorrindo disfarça sob as luzes coloridas os dramas que nem Júlio Louzada no seu apogeu poderia resolver. E os bêbedos chatos e os chatos e os bêbedos. Todos compõem essa noite que você diz que não existe. Enquanto ouvia esta lição de vida do mestre Oséias, meu pensamento correu até a Nenenzona, crioula beiçuda e bonita que vende as flores e de quebra ainda deixa um sorriso de fé noturna prá gente. Comprei uma rosa e dei-a de presente prá ele. Com esse argumento "dançei". A coluna está pronta.

## TI – TI – TI

* Dercy com a cachorra. "Se o Silvio Santos tá pensando que me ganha com esse Troféu Imprensa, como revelação aos 74 anos, tá muito enganado. Enfia ele no fiofó da mãe!" Foi em sua estréia no Oba-Oba-SP. Ao fundo, Sargentelli ria desbragado.

* Evaldo Gouveia retornando do Recife e trazendo na bagagem os muitos cruzeiros que ganhou nos dois meses de Norte-Nordeste. Na mão o contrato de carnaval que fará para o Clube Português de Recife.

* Plataforma-Um e Dois, lotadíssimo nesta temporada. Mais de três mil turistas em dezembro e outros tantos em janeiro. Um sucesso atestado pelos noventa estrangeiros que ali vão, duas e até três vezes por semana. Segredo: bom atendimento couvert barato e um show riquíssimo de samba, mulatas e pouca roupa. Brasil pra gringo nenhum botar defeito.

* Tem colegunha botando fora do pinico. Anunciando na noite desemprego e desentendimento em famoso programa de televisão, coisa que ainda não houve. Tá me cheirando a bicharocagem. Sem essa de Iscariotis.

* "Com Tudo na Cama" e "O Último Dos Nukupyrus", um belo carrão do ano e uma gata mimosa estão quase perturbando a tranqüilidade de Gugú Olimecha. Boa.

* Marco Heleno Vieira aprontando sua nova casa noturna. Vem coisa fina por aí. A vizinhança da Praça Nossa Senhora da Paz que se precavenha. Marco é quente. Patinar no gelo é um barato e o Tivoli Parque vive lotado todas as noites.

* Lúcio Alves com preocupações extra-musicais. Seu filho Lucinho tentando vestibular para Agronomia em Viçosa, Minas.

* Para Ester Tarcitano, se os outros bobearem, o seu show acaba sendo o melhor e o mais barato da noite. No Bataclan, ali na Av. Copacabana, 73. Não gasta gasolina.

* Alcione, a querida "marrom", estreou bem no Canecão. Um papo engraçado que faz parte do texto e um visual africano no cabelo, foram dois pontos distintos do show. Nem o som deficiente e a rouquidão da excelente sambista perturbaram sua atuação. De novo mesmo foram a banda e seu elegante e competente maestro Ivan Paulo e os arranjos de Dori Caymi, sensacionais. Rosinha de Valença, a senhora instrumentista de sempre, brilhante. Mesmo que a iluminação do espetáculo fosse boa, o que não aconteceu.

* Bierklause, depois de onze anos na noite do Rio, ameaçado de se transformar em pizzaria. Chama-se a isto: criatividade espanhola. Enquanto isso, Chico Recarey mantém todas as pipas no ar e não diminui mercado para músicos e artistas. O sucesso do "Carinhoso" e "Chico's Bar", entre outros interesses seus, comprovam essa afirmativa.

* Como opção vai indo em seus últimos dias, as apresentações de Cauby Peixoto, no Golden Room do Copacabana Palace. Por um barão você curte o Cauby e enriquece o Ricardaço.

* O Vivará, aquele restaurante que depois de uma reforma milionária tocaram fogo, deverá reabrir portas dentro de dois meses. Show vivo e comida boa, é o que prometem seus novos proprietários.

Ilva Ninho e Roberto Roney dizendo que o último dos Nukupyrus é muito bom. Na cinelândia.

*Mara Lee é uma das mais badaladas e solicitadas artistas da noite carioca, pelo seu talento e sua beleza.*

# Alô Daisy

DAISY LUCIDI

## A HORA E A VEZ DOS RELÓGIOS

Três dias antes do senhor Marcos Tamoyo deixar a Prefeitura, uma concorrência para instalação de relógios digitais nas vias públicas, foi conquistada por três empresas multinacionais, que se fundiram numa só: "A Hora Eletrônica Ltda. — com sede aqui no Rio (a sêde de faturar em cima dos cariocas). Muito bem. Pelo menos, já sabemos a quem pertencem os relógios que vimos nascer, em número de 100, em diversos pontos da cidade. Agora, o Prefeito Júlio Coutinho, decidiu anular essa concorrência, cassar os digitais das ruas, por ter sido realizada numa época em que não existia legislação sobre o assunto. Vai entregar essa "banana" para a Câmara dos Vereadores, que não tem nada a ver com a história. Quando a Telerj quis executar seu projeto "Teleco-Teco", instalando cabines telefônicas nas ruas, esse projeto foi vetado para não "descaracterizar a cidade" (?) e cerca de 30 menores perderam sua oportunidade de reintegração social, e ficou por isso mesmo. Agora, até que nova concorrência seja feita, vamos ter mesmo é que andar de relógio no pulso, chamando ladrão... Enquanto se discute quem é que leva a "azeitona da empada" dos digitais, os serviços públicos não são devolvidos ao povo em troca de altos impostos pagos aos cofres da Prefeitura. Não há mesmo o consolo de se pensar que vamos ficar sem os relógios porque eles não combinam entre si ao fornecerem a hora. Aliás, para esse desencontro já tinhamos encontrado a solução: era só tirar a "média" entre dois relógios. Dava pro gasto.

## FALA O POVO

Além da exploração dos supermercados espalhados pelo Rio de Janeiro, que são verdadeiros caça-níqueis, continuam atendendo o povo com muita má vontade. No supermercado Peg-Pag, na Avenida Copacabana, perto da Praça Serzedelo Correia, um consumidor é obrigado a pegar suas compras e colocar numa sacola de dois cruzeiros, que é outra exploração, em cima do povo. Acontece que estes caça-níqueis estão despedindo os empregados empacotadores e querem obrigar os caixas a fazerem dois serviços, cobrar e empacotar. Neste Peg-Pag, um consumidor que não quis se identificar, foi obrigado a empacotar suas compras, pois também não era justo pagar dois cruzeiros por uma sacola.

Com toda razão, chamou o gerente e acabou chamando a atenção para o problema, pois havia outros compradores na fila que iam enfrentar o mau atendimento das caixas do Peg-Pag da Avenida Copacabana. Outro problema é que estes caça-níqueis estão vendendo produtos estragados que estão há muito tempo nas prateleiras, depois de ser remarcado o preço uma vez por semana. Até quando o consumidor carioca vai continuar sendo explorado sem nenhuma atitude das autoridades? Além do consumidor pagar os altos preços que sobem diariamente ainda são obrigados a levar produtos estragados e desaforos para casa. Assim também já é demais! E para onde o consumidor vai reclamar?

# Cinema

## "ELVIS NÃO MORREU"

Elvis Presley, o rei do rock and roll, é um mito que não morreu em Memphis, Estado do Tennessee, em 16 de agosto de 1977. Até hoje mais de 500 milhões de cópias de discos têm sido vendidas em todo o Mundo. O disco "Hound Dog", já vendeu mais de 7 milhões de cópias.

A vida de Elvis é apresentada neste filme com as apresentações de Kurt Russel, Shelley Winters, Bing Russel, Robert Gray e como Priscilla Presley, Season Hubley.

De sua primeira gravação para Sun Record Company, de sua estada no Exército americano, época em que morre sua mãe. Transferido para a Alemanha, vem a conhecer sua futura esposa, Priscilla, com então 14 anos.

Terminado seu período de Exército e já casado, a vida de Elvis toma diferentes rumos. Ele então passa a desenvolver sua atividade cinematográfica, atua em uma série de filmes. Em 1968, Priscilla dá a luz a Lisa Marie. Em breve por não poder ter uma vida particular com Elvis, começa a minar a paciência de Priscilla. Uma proposta é feita pelo hotel Internacional de Las Vegas. É grande a expectativa de Elvis de como será recebido pelo público. Aqueles movimentos de quadris, agora estão combinados aos disciplinados movimentos de Karatê. Ele canta e se movimenta como nunca. Ele novamente é o REI.

Apenas duas estréias, estão programadas para a semana cinematográfica que se iniciou: "O CAÇADOR IMPLACÁVEL" (foto), e "APERTEM OS CINTOS! O PILOTO SUMIU..." Os demais programas ficam por conta de continuações, algumas que merecem a atenção como no caso de "O ILUMINADO", "A LAGOA AZUL", "O TREM NA NEVE". Como mero passatempo, ficam "SUPERMAN II", "HELP", "O ABISMO NEGRO", "ELVIS NÃO MORREU". Além dos filmes já mencionados, o espectador também poderá assistir ainda, "XANADU", "FAMA" e o polêmico, mais selecionado pela crítica como um dos melhores do ano "IMPÉRIO DOS SENTIDOS".

# Horóscopo

STELLA WILDER

PARA OS QUE NASCERAM NESTA DATA — São pessoas de natureza introvertidas, que não gostam de fazer alarde de seus feitos e de sua capacidade, dando sempre a impressão de discreção e modéstia. São tendência a minimizar seus talentos diante dos outros pode fazer com que passem grande parte da vida sem ter reconhecido seu valor e aproveitado devidamente sua capacidade. É preciso que se associem a pessoas que reconheçam este valor e o coloquem na devida luz. Quando isto acontece, os nascidos hoje surpreendem a todos com feitos extraordinários e uma rápida trajetória para o sucesso e a fortuna. De qualquer modo, a vida dos nascidos nesta data geralmente caracteriza-se por uma série de altos e baixos, de fracassos seguidos de sucessos, ou vice-versa. Nos períodos de alta, os nascidos nesta data se caracterizam por uma grande generosidade, que às vezes chega até a prejudica-los, pois são explorados por pessoas sem escrúpulos. Muito ligados à família, os nascidos nesta data são bastante caseiros e não se sentem atraídos pelo mundo que os aguarda lá fora.

* * *

ARIES (21 de março a 19 de abril) — O que não lhe faltará hoje é companhia. Aproveite a presença de pessoas queridas para fazer um plano de viagem ou diversão.

TOURO (20 de abril a 20 de maio) — Procure um método prático para organizar seu trabalho, ou em breve se verá perdido numa montanha de tarefas inacabadas.

GÊMEOS (21 de maio a 20 de junho) — Selecione com cuidado os empreendimentos que mais produzirão lucros a longo prazo. Boa oportunidade de investimento.

CÂNCER (21 de junho a 22 de julho) — O "stress" se fará sentir na parte da manhã, deixando-o sem ânimo para enfrentar novos compromissos. Descanse quando possível.

LEÃO (23 de julho a 22 de agosto) — O sucesso no mundo comercial será seu se você souber reconhecer uma oportunidade. Manifeste sua revolta com uma injustiça.

VIRGEM (23 de agosto a 22 de setembro) — Sua sensatez pode impedi-lo de cometer os mesmos erros que os outros. Deixe-se guiar por seus instintos naturais.

LIBRA (23 de setembro a 22 de outubro) — Conhecimentos adquiridos no passado mostram-se valiosos hoje. Use-os para derrotar um rival. Bom dia para uma compra.

ESCORPIÃO (23 de outubro a 21 de novembro) — Evite tudo que possa provocar atritos com as pessoas a sua volta. Por mais difícil que seja, tente manter as aparências.

SAGITÁRIO (22 de novembro a 21 de dezembro) — Ficar sozinho hoje é procurar a depressão. O tempo se arrastará se você não arranjar uma companhia para se distrair.

CAPRICÓRNIO (22 de dezembro a 19 de janeiro) — Amizade nova tropeça nos primeiros obstáculos em forma de oposição familiar. Veja se realmente vale a pena prosseguir.

AQUÁRIO (20 de janeiro a 18 de fevereiro) — Somente a sua persistência mantém vivos planos que você pensou em abandonar. Chegou a hora de executá-los sem demora.

PEIXES (19 de fevereiro a 20 de março) — Quanto menos resistência você opuser a uma derrota inevitável, mais depressa será a recuperação. Nade com a corrente.

# Cruzadas

AFONSO NOGUEIRA

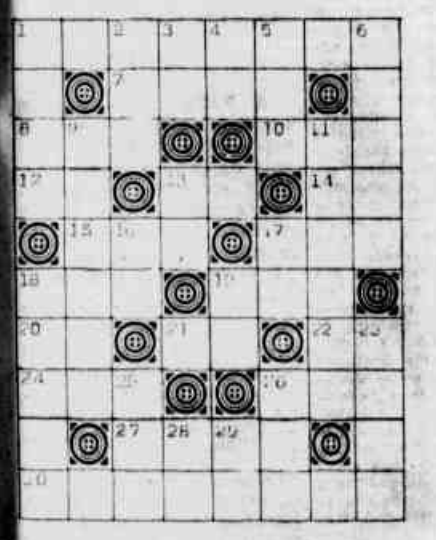

HORIZONTAIS: 1. Fogo que lavra com intensidade; 7. Medida de uma superfície; 8. Cloreto de sódio; 10. Chefe de lope; 12. Eles; 13. Despido; 14. (interj.) Chega!!; 15. Sua Alteza Real (abrev.); 17. Mágoa; 18. Capitão (abreviatura); 19. Bilis; 20. Anno Domini (abrev.); 21. Nociva; 22. Antes de Cristo (abrev.); 24. Multidão; 26. Senhor (abrev.); 27. Esta coisa; 30. Dar pressa a:.

VERTICAIS: 1. Pronome demonstrativo; 2. Óxido de cálcio; 3. A segunda das terminações verbais; 4. Nordeste (abrev.); 5. Oferecer; 6. Atrever-se a:; Que se assou; 11. Meter em atoleiro; Iniciais de ex-presidente do Brasil (de 14-11-55 a 31-01-56); 16. Sigla do Território do Amapá; 17. Nome da letra "D"; 18. Ato de carregar; 19. Nota musical; 23. Declinar; 25. Achar graça; Sinal de pedido de socorro; 28. Freja episcopal; 29. Sigla automobilística da Província italiana de Trieste.

SOLUÇÃO DO NÚMERO ANTERIOR

HORIZONTAIS: 1. Mentir; 6. Sol; 7. Dor; 9. Ave; 10. Ralo; 11. Rever; 13. ; 14. Rafar; 17. Redar; 19. It; 21. Mar; 23. Nome; 25. Aio; 26. Arar; 27. Ar; 28. Isolar.

VERTICAIS: 1. Mover 2. Elevar; 3. Tor-da; 4. Ida; 5. Rolo; 6. S.A.R.; 8. Rosa; Efemero; 15. Ratada; 16. Fina; 18. Aiar; 20. Tori; 22. Ror; 24. Mas.

# Irio Informal

## Nível do mar

- Recém-casados, ainda em plena lua de mel, os dois colunáveis (muito conhecidos do soçaite carioca) estão ainda em tempo de circulada pela serra e cercanias. Todos sabem que a mãe dela não viu com bons olhos esse casamento, o que provocou a ira do noivo.
- Ela feliz, comenta "meu bem, como se respira bem por aqui. A quantos metros de altura nós estamos afinal de contas???"
- Ele, apressado: "Estamos a 3.000 acima do nível de sua mãe".
- Pano rápido.

*Helô Amado e Moema Jafet, nos salões do Rio sempre Janeiro.*

## BRAVA GENTE

// Ricardo Cânfora fotografando na saison as belezas que são Ana Lucia Cordeiro e Evelyne Schroeter.

// Ronny o dos buffets, circulando na praia de Beverly Hills com toda a mobília e grupo de turistas: paulistas com certeza. Todos muito brancos.

// Tudo esquematizado devidamente para a festa intitulada *Ball Masqué* neste 23 de fevereiro, no elegante eixo da General Osório. O luxuoso Special viverá mais uma de suas noitadas gloriosas. Claro, a música será ao vivo com Jean Zanone cadenciando ritmos. Duzentos convidados apenas.

// Alguns nomes do soçaite já estão agitados com a vinda do ator Robert di Niro em fevereiro, para o carnaval. Ele já avisou, quer conhecer gente mulata de perto, nada de branquelas. Uma vasta programação traçada para as personalidades que farão a festa no carnaval deste ano.

// O Pizza Palace lotadíssimo todas as noites. Não há lugar disponível. Os argentinos chegam em bandos, são mal educados, falam e gesticulam alto. Perguntei para um dos garçons *"eles deixam boas gorgetas"*?

*"São uns duros"*, disse-me o garçon, *"eles esperam o troco, não deixam nem um centavo."*

Os freqüentadores do dia-a-dia sumiram da casa do Paolo Vassalo, apavorados com tamanha barulheira.

## INVERNO 81

* Estamos em pleno Verão 81, mas os figurinistas já anunciam em alto e bom som, as tendências para o inverno vindante.

* Cintos, blusões e bolsas virão com muito metal e couro. As calças continuarão de bocas bem estreitas. Os ombros vão ser no estilo "batidos".

* O bege, o cáqui e os tons claros estarão na ordem do dia, assim como o preto que, entra ano, sai ano, está sempre presente nas coleções.

* E por aí afora.

## GUERNICA DISPUTADA

* Dois pontos: o mais famoso quadro de Picasso, *Guernica*, pintado em 1937, deixa, antes do final deste janeiro, o Museu de Arte de Nova Iorque, com destino certo às espanholas terras.

* A repatriação da obra, contudo, não será feita sem polêmicas: quatro cidades espanholas disputam o privilégio de acolhê-la. Primeiro, Malaga (onde Picasso nasceu) depois, Barcelona, onde ele trabalhou e onde existe um museu com o seu nome, e Madri, que acha que o seu lugar é no Museu do Prado, além da própria Guernica, que lhe serviu de modelo.

* Chegando à Espanha, *Guernica* ficará no Palácio do Retiro, em Madri, enquanto se decide a pendência.

* É isso aí.

## BZZZZ

** A fortuna que John Lennon deixou chega perto de 250 milhões de dólares. Pois é.

** O ator francês Daniel Gelin vai filmar ao lado da filha, a imprevisível e polêmica Maria Schneider. A serpentina é uma coprodução França-Alemanha.

** "Sou a figura mais revolucionária da atual música popular brasileira". É assim que se define Fagner que, em 1978, num encontro com Roberto Carlos nos States foi categórico e disse *"vou voltar e acabar com o baile"*...

** Um produtor suíço teria convidado a divina Greta Garbo, para interpretar uma velha senhora num filme que deverá ser rodado ainda em 81. Jogada altíssima de $$$$$ parece que tornaram a proposta irrecusável...

** O trecho em frente ao Country, neste verão 81 chama-se *"Beverly Hills"*, o trecho da Vinicius de Moraes intitula-se "Hollywoood" e o trecho da Farmo de Amoedo de "Flórida".

## COLUNÁVEIS

// Dia "D" de Patricia Secco e Antônio Pedro Bocayuva Cunha será neste finzinho de janeiro, 29 com certeza. Luís Fernando e Sônia Secco e Eliana Brando e Guingo Cocayuva convidam.

// Léa Troncoso ainda em temporada na serra. Tempo de descanso total. Grupos de colunáveis tem circulado na mansão dos Troncoso nos fins-de-semana. Mordomia total.

// Márcio Moreira cumprimentado na saison elegante: foi nomeado vice-presidente da McCann Erikson Internacional.

// Ivete Vargas a Presidente do PTB já escolheu sua fantasia para o Carnaval 81, dois pontos: **"Borboleta Imperial"**. Trata-se daquela ridícula borboleta presa nos cabelos e com a qual a Senhora Ivete Vargas tem circulado pelos salões da cidade. Com extremo mau gosto, convenhamos...

*Evelyne Schroeter, a miss Brasil 80. Fernando Rodrigues fotografou.*

## CADERNINHO AZUL

Anotados devidamente no caderninho azul da coluna:

★ A beleza de Nelbe Chateaubriand na saison elegante...

★ O charme do casal Jacques e Elsa Lesaffree em circulada por Búzios e cercanias...

★ Os olhos de Fernanda Bruni...

★ Rosinha de Valença, dona absoluta do show do Canecão, deixando Alcione no "bolso" totalmente. Acho que o show não vai emplacar, falta ritmo...

★ A novíssima casa noturna que Marco Eleno Vieira vai dirigir muito logo na zona sul...

★ A beleza de Danuza Leão na noite movimentada do Hippo...

★ O colar de esmeraldas que Beko Klabin trouxe da Europa e que está fazendo o maior êxito nas festas da alta roda...

## FOLIA MUITO CARA

★ O que se comentou neste week-end pelas praias do Rio sempre Janeiro "a inflação está ameaçando nosso carnaval".

★ O assunto, verídico, tem suas razões de ser: dois pontos: um rolo de serpentina com dez unidades está custando de oitenta a cem cruzeiros. Um saquinho de confete custa o mesmo preço, o que não é nada animador para os jovens foliões de hoje, acostumados a ouvir que, no passado, as ruas e os salões ficavam simplesmente lotados com toneladas de papel.

★ A propósito: um novo (e dos maiores) derrame de lanças-perfumes está sendo registrado no eixo Rio-São Paulo, proveniente, claro, da Argentina.

★ As unidades, compradas a mil cruzeiros estão sendo revendidas entre três a cinco mil cruzeirinhos.

# Samba & outras coisas

WALDINAR RANULPHO

## Nessa a Riotur deu uma dentro

Esta coluna não existe apenas para meter bronca. O fato de vez por outra, a gente sentir a necessidade de baixar a marreta, não quer dizer que este é o nosso propósito preferido. É que tem coisas que não se pode deixar passar em branco e o nosso objetivo é de epenas advertir àqueles que, talvez por um descuido, ou até mesmo por ignorância — ninguém nasce sabendo das coisas — insiste em carregar água em saco de filó.

Mas, desta vez a jogada é outra e me sinto na obrigação de exaltar uma jogada da Riotur, uma jogada que merece os aplausos de todos os sambistas que se prezam e reconhecem quem é quem, dentro do samba.

Quero me referir ao reconhecimento da Riotur, às qualidades de uma grande e veterana figura do mundo do samba, dando-lhe o título de *Rei do Samba*. Ninguém melhor que o popular *Bicho Novo*, sambista de 72 anos, nascido e criado e até hoje residente, no Morro de São Carlos, no Estácio. *Bicho Novo* (ninguém o conhece por outro nome) viu nascer todos os blocos e escolas de samba do Rio de Janeiro e, antes de Ismael Silva chegar ao Estácio, ele já fazia samba e promovia rodas de samba nos terreiros do Morro de São Carlos. Perfeitamente lúcido ele é uma fonte viva de informações para quem desejar saber da verdade que envolve o samba e sua gente desde 1923, quando se entregou de corpo e alma às agremiações do samba do Morro de São Carlos e do Estácio.

*Mariza Fonseca, da Vila Isabel, Princesa do Carnaval, fez da rotativa da LUTA o seu trono.*

## CURTAS & CURTINHAS

◇ **A Escola de Samba Tupi de Brás de Pina começou a dar largas passadas visando alcançar sucesso no carnaval deste ano. A escola, através de sua Ala de Compositores, anuncia para o dia 19, segunda-feira, próxima, um tremendo embalo com a apresentação de um time firmino de pagodeiros, ritmistas e passistas. No dia 20, dia de São Sebastião, padroeiro da escola, estará acontecendo um outro pagode legal. Cid Carvalho, compositor e divulgador da Tupi de Brás de Pina, adianta que serão dois dias seguidos de embalos quentíssimos e pede o comparecimento de todos os componentes e admiradores da agremiaqão à quadra da Rua Guaiba, 133, em Brás de Pina.**

◇ **O Bloco Carnavalesco Unidos do Cantagalo está tinindo. Seus sambistas estão inflamados e só pensam no título máximo que pretendem alcançar no próximo carnaval, quando, no sábado, estará desfilando na passarela da Marques de Sapucaí. Mas enquanto não chega o dia da onça beber água, diz Valdir, presidente do Cantagalo "nós vamos nos preparando para o banho de mar à fantasia no dia 1.º de fevereiro, na Praia de Copacabana (Lido), quando teremos de enfrentar barras pesadas e superá-las para chegarmos ao banho dos capeões dos campeões no Castelinho, dia 8 de fevereiro".**

◇ Chico Gomes, presidente do Bloco Carnavalesco Balanço da Mangueira está eufórico. A vitória do seu bloco no banho de mar à fantasia da Praia de Maria Angu (Ramos) deu ao Chico um sorriso permanente. Diz ele que agora só pensa em repetir a façanha no banho do dia 8 de fevereiro no Castelinho, quando pretende grampear o prêmio de 30 milhas e conquistar o título de "Campeão dos Campeões".

◇ **Acabo de receber um recado do Zé Berimbau, um negão taludo que mora na Vila Aliança, em Bangu. Diz o negão que eu avise ao Antônio Lemos, Coordenador dos Desfiles da Riotur, que ele estará dia 8 no Castelinho, quando deverá trocar idéias com o Lemos. No recado tem mais. Diz ele que para avivar a memória do Antônio Lemos: "Sou aquele que você andou acariciando sem autorização lá no banho de mar a fantasia da Praia de D. Luiza, em Sepetiba".**

◇ **Como as coisas mudam. Vocês precisam ver como estão dando-se os dois titulares da Federação dos Blocos e da Associação das Escolas de Samba. Antes eu nunca assisti a um presidente da Associação das Escolas de Samba comparecer aos desfiles de blocos em banhos de mar à fantasia. Agora, as coisas mudaram e Nilton Costa, da AESCRJ e Mário Silva, da FBCRJ, vivem em perfeita harmonia. Antes assim, meu sinhô. Eles são os dois maiores cartolas do carnaval carioca.**

◇ **Amanhã vai ser um dia legal às pamgas. Para quem gosta de curtir boas mulatas (só zoiando), o negócio é partir da quadra da Escola de Samba Imperatriz Leopoldinense. Um concurso para apontar as 15 mulatas que deverão participar da Comissão de Frente da escola no desfile de Carnaval, está sendo castigada pelo Luizinho Pacheco Drumond. Amanhã, as mulatas estarão participando da primeira eliminatória. Vai ser uma jogada firmina.**

◇ Os dirigentes do Bloco Carnavalesco Império da Salsicha de Cavalcante, domingo, na Praia de Ramos, deram uma tremenda bronca no Rei Momo. É que o Magestade do Carnaval não estava dando atenção igual para todos os blocos. Quando o Salsicha se apresentou, ele nem saiu do seu palanque. Entretanto desceu e foi desfilar junto aos Bacanas do Méier.

◇ **Recebi e agradeço, o convite para assistir a peça** Uma Noite em Sua Cama, **que está sendo apresentada no Teatro Vanucci, na Gávea, numa gentileza de Helena Carono. Obrigado, tô lá aplaudindo Iris Bruzzi, Melise Maia, Luca de Castro, Pedro Paulo Rangel, Nélson Caruso e Tessy Calado. Bom sucesso gente.**

◇ Agradeço também, a minha comadre Vera de Ogum pela lembrança que ela me enviou por ocasião da entrada do Ano Novo. Vou tomar tudo sozinho, tá, Vera?

◇ **Dia 16 vai acontecer a eleição do Zé Pereira. A jogada é uma promoção da Riotur e só vale para luzitanos que esteja dentro da nossa folia de Momo. Osmar Frazão, homem que bolou a jogada, diz que vai ser uma beleza a festa que apontará o homem que encarnará o famoso portuga que, residindo na Rua São José, próximo onde hoje se instala a Riotur, todos os dias de carnaval saia pelas ruas com seu bumbo convocando a moçada para a folia. Para que o gajo seja de fato a reincarnação do Zé Pereira, só participa do concurso quem nasceu na terra de Pedro Alvares Cabral. E, para seu governo, meu sinhô, o embalo vai acontecer na sede do Helênico Atlético Clube, na Rua Itapiru.**

◇ Ouvi dizer que dia destes, o Bar do Paulistinha estara participando dos embalos castigados pelo Roberto Kelly no seu programa dos sábados na Bandeirantes. Sei lá, me afirmaram que aquele quadro do Buraco Quente, vai ser gravado lá na Gomes Freire, com a moçada que frequenta o Paulistinha. Sei que terá muito samba e notícias firminas sobre o mundo do samba e do carnaval que se aproxima. Nessa altura o Manola e o Zinho terão que contar histórias e, possivelmente sobre o Berro do Paulistinha que acontecerá na sexta de carnaval.

# Notas & Avisos

### PRIMEIRA VARA DA FAZENDA PÚBLICA

Edital de ciência de terceiros interessados, com o prazo de dez dias, passado na conformidade com o Art. 34 do Dec. lei n.º 3.365 de 21-6-41, na forma que se segue: o Dr. David Mussa, Juiz Titular da Primeira Vara da Fazenda Pública da cidade do Rio de Janeiro, faz saber, aos que o presente edital virem ou dele tiverem conhecimento, que por este Juízo e Cartório se processam os autos da ação de Desapropriação movida pela Cia. de Desenvolvimento Rodoviário e Terminais do Estado do Rio de Janeiro — Coderte contra Leonardo Pereira e s/m Inah de Figueiredo Pereira, Célia Pereira Peixoto, Marília Pereira Ferreira, José Joaquim Pereira Jr., e s/m Aidê Euler Pereira, Fernando Murilo Pereira Peixoto e sua mulher Norma Maia Peixoto, Carlos Eduardo Pereira Peixoto e s/m Dinâ Celeste Parabelo Peixoto e Pedro Luiz Pereira Ferreira, objetivando a desapropriação do imóvel sito à Rua Senador Pompeu n.º 240. E por ter haver sido requerido pelos expropriados para posterior levantamento da importância de treze milhões, setecentos e setenta e um mil, novecentos e trinta e três cruzeiros e cinquenta e três centavos — Cr$ 13.771.933,53, mando passar o presente edital que será afixado no lugar de costume e publicado na imprensa na forma da lei, pelo qual ficam todos os interessados cientificados a apresentarem em Juízo as alegações que tiverem dentro do prazo assinalado, cientes de que o Juízo e Cartório funcionam à Av. Erasmo Braga n.º 115, sala D 107, Palácio da Justiça. Rio de Janeiro, 09 de janeiro de 1981. Eu, as. Joécio M. Brandão, Técnico Judiciário Juramentado, datilografei e subscrevi. As. David Mussa, Juiz Titular. TE

### TERCEIRA VARA CIVEL REGIONAL

EDITAL com o prazo de 20 dias, para citação da executada MARIA DAS GRAÇAS MONTEIRO FALCÃO, por se achar em lugar incerto e não sabido, para pagar em 24 horas a quantia de Cr$ 39.916,87 mais custas acrescidas e que acrescerem, sob pena de penhora e consequente depósito de tantos de seus bens quantos bastem e cheguem para o pagamento reclamado, ficando citada até final sob pena de revelia, tudo nos termos abaixo transcritos, não sendo embargada se presumirão aceitos pela executada como verdadeiros os fatos articulados na inicial. — O DOUTOR GILBERTO DA SILVA, Juiz de Direito da Terceira Vara Cível Regional da Cidade do Rio de Janeiro — FAZ SABER aos que o presente edital virem ou dele conhecimento tiverem que por este Juízo e Cartório se processam os autos da Ação de Despejo por falta de pagamento, movida por Alberto Chaia, brasileiro, solteiro, proprietário, residente na Av. Cesário de Melo, 1.146 contra Maria das Graças Monteiro Falcão, brasileira, solteira, odontóloga, em cujos autos consta em resumo o seguinte: Inicial de fls. 2/3: A suplicada acha-se em atraso no pagamento dos aluguéres de ..... Cr$ 1.600,00 mensais, acrescido dos demais encargos locatícios, do imóvel sito à Rua Cabiúna n.º 61-A — Senador Vasconcelos; onde o Autor requer a citação da suplicada e que seja julgada procedente, decretado o despejo, arcando a Ré com todos os ônus da sucumbência, incluindo a verba de 20% sobre o valor da condenação, dá ainda, o valor de Cr$ 32.000,00 à ação; às fls. 2 consta o despacho: "DRA. cite-se, cientes. Rio, 11.6.79. — Mário Ernesto Ferreira"; às fls. 29 a certidão negativa do Oficial de Justiça; às fls. 35, auto de arrombamento; às fls. 36 auto de remoção e depósito; às fls. 37 auto de Imissão de Posse do imóvel objeto desta; às fls. 42 consta sentença julgando extinta a presente à falta de objeto; às fls. 50 estão acostadas contas, digo contas do débito, custas e honorários às fls. 66, o autor requereu a execução das custas e honorários cumulada com a cobrança dos aluguéres em atraso, através da citação por edital; às fls. 71 consta o seguinte despacho: "Cite-se por Ed. digo Edital, prazo de vinte dias". E para que chegue ao conhecimento dos interessados e executada, foi expedido o presente edital, resumidamente, que será publicado e afixado nos lugares de costume e na forma da Lei. Cientes de que este Juízo funciona na Rua Carlos da Silva Costa, 141 — C. Grande. — Dado e passado nesta Cidade do Rio de Janeiro, aos 4 de dezembro de 1980. Eu, ALBINO GONÇALVES ANNES, auxiliar judiciário, datilografei. E eu (as.) NORMA CHRISANTO DIAS, Escrivã, subscrevo. (as.) GILBERTO DA SILVA — JUIZ DE DIREITO. SE

### COMARCA DA CAPITAL

JUIZO DE DIREITO DA 15.ª VARA CIVEL

EDITAL COM O PRAZO DE 20 (VINTE) DIAS, PARA CITAÇÃO DE IVAN LIMA PEREIRA NA FORMA ABAIXO. O DOUTOR JOÃO CARLOS PESTANA DE AGUIAR SILVA, JUIZ DE DIREITO DA DÉCIMA QUINTA VARA CIVEL DA CIDADE DO RIO DE JANEIRO, COMARCA DA CAPITAL. FAZ SABER, aos que o presente Edital com o prazo de 20 (vinte) dias virem ou dele conhecimento tiverem, e interessar possa, principalmente IVAN LIMA PEREIRA, em lugar incerto e não sabido, que por parte de AJAX CIA NACIONAL DE SEGUROS, lhe foi dirigida a petição do teor seguinte: Petição de fls 71: Exmo. Sr. Dr. Juiz de Direito da 15ª Vara Cível. AJAX CIA NACIONAL DE SEGUROS, nos autos da ação ordinária de Imissão de Posse que move contra IVAN LIMA PEREIRA, vem, respeitosamente, tendo em vista haver decorrido o prazo para entrega do imóvel, requerer a V. Exa. se digne ordenar a extração do mandado de imissão de posse, observadas as formalidades legais. Nestes termos P. deferimento. Rio de Janeiro, 9 de dezembro de 1980. (a.) Kleber Tocantins, adv. Despacho de fls. 76: Fls. 75: Exp. editais com o prazo de vinte dias. 10-12-80. (a.) Pestana de Aguiar. ENCERRAMENTO: E, para que chegue ao conhecimento de IVAN LIMA PEREIRA, fiz expedir este e mais dois de igual teor que serão afixados nos lugares de costume e publicados pela Imprensa na forma da lei, para no prazo de 10 (dez) dias, entregar o imóvel sito à rua Professor Angyone Costa, 94-F, apt.º 201, ou, seguro o Juízo, apresentar embargos, nos termos do art. 621 do C. P. C., cientificando-o de que este Juízo tem sua sede à Av. Erasmo Braga, 115 S/321-D, Palácio da Justiça. Dado e passado nesta cidade do Rio de Janeiro, Comarca da Capital, aos quinze dias do mês de dezembro do ano de mil novecentos e oitenta. Eu, Osmar Fernandes Costa, Técnico Judiciário Juramentado, datilografei. E eu, Jorge Ribeiro Pereira, Escrivão substituto, subscrevo. O Juiz: João Carlos Pestana de AGUIAR SILVA — Juiz de Direito. (A. SERRA)

### COMARCA DA CAPITAL

JUIZO DE DIREITO DA 15.ª VARA CIVEL

EDITAL COM O PRAZO DE 20 (VINTE) DIAS, PARA CITAÇÃO DE CLOVIS PEREIRA DE ALBUQUERQUE NA FORMA ABAIXO. O DOUTOR JOÃO CARLOS PESTANA DE AGUIAR SILVA, JUIZ TITULAR DA DÉCIMA QUINTA VARA CIVEL DA COMARCA DA CAPITAL DO ESTADO DO RIO DE JANEIRO. FAZ SABER, aos que o presente Edital, com o prazo de 20 (vinte) dias, virem ou dele conhecimento tiverem e interessar possa, principalmente CLOVIS PEREIRA DE ALBUQUERQUE, em lugar incerto e não sabido que por parte de AJAX COMPANHIA NACIONAL DE SEGUROS, lhe foi dirigida a petição do teor seguinte: PETIÇÃO DE FLS. 2/5: Exmo. Sr. Doutor Juiz de Direito da Vara Cível. Ajax Companhia Nacional de Seguros, com sede na Rua Santa Alexandrina, n.º 1011, inscrita no CGC sob o n.º 17.210.235, atual denominação de Brasil Líbano Companhia de Seguros Gerais, por seu procurador Banerj Crédito Imobiliário S.A., nova denominação de Banrio Crédito Imobiliário S.A., que sucedeu à Crédito Imobiliário Copeg S.A. (docs. I/IV), e este, por seu advogado (doc. V), vem, fundamentado no disposto nos §§ 2.º e 3.º do artigo 37 e seguintes do Decreto-Lei n.º 70, de 21-11-66, combinado com o artigo 9.º da Lei n.º 5.741, de 01-12-71, propor ação de imissão de posse contra Clovis Pereira de Albuquerque, brasileiro, solteiro, motorista, residente na rua Landulfo Alves, 91, apt.º 201, nesta cidade, pelas razões de fato e de direito seguintes: I — Os fatos — 1. O autor, em 17-5-72, por execução extrajudicial formulada com base no Decreto-Lei n.º 70, de 21-11-66, adjudicou o imóvel situado à Rua Landulfo Alves, 91 — apt.º 201, nesta cidade. 2. O título de aquisição da propriedade em tela, se encontra devidamente registrado às fls. 105 do Livro 3-CV, sob o n.º 70.246 no Cartório do 4.º Ofício do Registro Geral de Imóveis desta cidade (doc. VI). 3. Que o autor, após inúmeras tentativas, não obteve êxito em ser imitido amigavelmente na posse do imóvel (docs. VII/IX). II — O Direito. 4. O Decreto-Lei n.º 70, de 21-11-66, §§ 2.º e 3º do artigo 37 estabelece: "§ 2.º — Uma vez transcrita no Registro Geral de Imóveis a carta de arrematação, poderá o adquirente requerer ao Juízo competente imissão de posse do imóvel, que lhe será concedida liminarmente, após decorridas 48 horas mencionadas no § 3.º deste artigo, sem prejuízo de se prosseguir no feito, em rito ordinário, para o debate das alegações que o devedor porventura aduzir em contestação" (grifo nosso). "§ 3.º — A concessão da medida liminar do parágrafo anterior só será negada se o devedor, citado, comprovar, no prazo de 48 (quarenta e oito) horas, que resgatou ou consignou judicialmente o valor de seu débito, antes da realização do primeiro ou do segundo leilão" (grifo nosso). 5. Por sua vez, o artigo 38 da lei específica determina: "Artigo 38 — No período que medear entre a transcrição da carta de arrematação no Registro Geral de Imóveis e a efetiva imissão do adquirente na posse do imóvel alienado em público leilão, o Juiz arbitrará uma taxa mensal de ocupação compatível com o rendimento que deverá proporcionar o investimento realizado na aquisição cobrável por ação executiva" (grifo nosso). 6. Com relação à ocupação de imóvel objeto de financiamento do Sistema Financeiro da Habitação por Invasores, a Lei n.º 5.741, de 01-12-71, através do artigo 9.º, estabelece: "Art. 9.º — Constitui crime de ação pública, punido com a pena de detenção de 6 (seis) meses a 2 (dois) anos e multa de cinco a vinte salários mínimos, invadir "alguém, ou ocupar, com o fim de esbulho possessório, terreno ou unidade residencial, construída ou em construção, objeto de financiamento do Sistema Financeiro da Habitação." (grifo nosso). § 1.º .... § 2.º .... § 3.º .... III — O pedido — Assim sendo, o autor requer a V. Exa. se digne ordenar a citação do réu para que, no prazo de 48 (quarenta e oito) horas, comprove o resgate ou a consignação judicial do débito nos termos do disposto no § 3.º do artigo 37, do Dec. Lei 70/66 e, querendo, apresente contestação, sob pena de assim não o fazendo, ser deferida liminarmente a competente imissão do autor na posse do imóvel objeto da presente ação, independentemente de se encontrar ocupado por invasores. A final, julgada procedente a ação, requer seja o réu condenado ao pagamento de uma taxa mensal de ocupação por ser arbiz digo, arbitrada, observando-se o valor do investimento realizado pelo autor, conforme previsto no artigo 38 do Decreto-Lei n.º 70/66, assim como nas custas e honorários advocatícios de 20% sobre o valor da causa. Acaso fique configurada a existência de invasor no imóvel, requer lhe seja dada ciência da presente ação, a fim de que providencie a imediata desocupação do imóvel, sob pena de responder criminalmente às penas da lei. Protestando por todos os gêneros de provas em direito admitidas, perícia, juntada de documentos e depoimento pessoal do réu, dá a presente o valor de Cr$ 36.660,21. Nestes Termos P. Deferimento. Rio de Janeiro, 09 de outubro de 1980. Kleber Tocantins — O. A. B. 5609-RJ — C. P. F. 222.358.57-53. Corregedoria Geral da Justiça — Divisão de Distribuição. A 15.ª Vara Cível — Ao 3.º Of. Reg. Distribuição. Em 20 de 10 de 1980. (as.) Franklim Roosevelt dos Santos — Juiz de Direito. Despacho de fls. 30: Fls. 29: Indefiro. A citação do réu é imperativo legal. Exp. editais com o prazo de vinte dias. 4-12-80. (as.) João Carlos Pestana de Aguiar Silva — Juiz Titular — ENCERRAMENTO: E, para que chegue ao conhecimento de CLOVIS PEREIRA DE ALBUQUERQUE, fiz expedir este e mais dois de igual teor que serão afixados nos lugares de costume e publicados pela imprensa na forma legal, para responder aos termos da presente ação no prazo de 15 (quinze) dias se presumirão aceitos, como verdadeiros os fatos articulados pelo autor (art. 285 do CPC), e que este Juízo funcionada, digo, funciona à Av. Erasmo Braga, 115, sala 321-D Palácio da Justiça. Dado e passado nesta Cidade do Rio de Janeiro, Comarca da Capital, aos quinze dias do mês de dezembro do ano de mil novecentos e oitenta. Eu, Luiz Murat Dorna da Silva, Técnico Judiciário Juramentado, datilografei e eu, Jorge Ribeiro Pereira, Escrivão Substituto em Exercício, subscrevi. (as.) João Carlos Pestana de Aguiar Silva — Juiz Titular. (A. SERRA)

### JUIZO DE DIREITO DA QUINTA VARA DE FAMILIA DA COMARCA DA CAPITAL DO ESTADO DO RIO DE JANEIRO — CIDADE DO RIO DE JANEIRO

Av. Erasmo Braga, 115 — Sala 309-D

EDITAL DE INTIMAÇÃO E CITAÇÃO a DANIEL RODRIGUES DE CASTRO, com o prazo de 30 (trinta) dias, na forma abaixo: — O DOUTOR MÁRIO ERNESTO FERREIRA, Juiz de Direito em exercício na 5a. Vara de Família, pelo presente edital, atendendo ao que lhe foi requerido, intima DANIEL RODRIGUES DE CASTRO, brasileiro, em local incerto e não sabido, natural do Estado do Ceará, nascido no dia 14 de abril de 1947, filho de Francisco Lázaro de Castro e de Francisca Rodrigues de Castro, a fim de que compareça na sede deste Juízo no dia 26 de fevereiro de 1981, às 13.30 horas, para a audiência, ficando citado para contestar a presente ação Ordinária de DIVÓRCIO que lhe move VILMA MOURA DE CASTRO, no prazo de 15 dias, contados da audiência, caso não haja acordo ou desistência, ficando ciente de que, se não o fizer, serão aceitos como verdadeiros os fatos articulados pela autora, na forma do art. 285 do CPC — Dado e passado nesta Cidade aos 16 de dezembro de 1980. Eu, Rogério Fábregas, Escrevente Juramentado, datilografei e Eu, Marly N. Moura, Escrivã, subscrevo. (as.) DR. MÁRIO ERNESTO FERREIRA — Juiz de Direito. — SF

### DÉCIMA SEXTA VARA CIVEL

Edital de 1.º e 2.º Leilão e Intimação com prazo de 15 dias extraído dos autos da Execução proposta por UNIBANCO FINANCEIRA S/A — CRÉDITO FINANCIAMENTO E INVESTIMENTO contra ELOYNA RAIMUNDA DE CERQUEIRA SANTOS, na forma abaixo: O Dr. MARDEN GOMES, Juiz de Direito da Vara acima, FAZ SABER a quaisquer interessados, especialmente à devedora que no dia 15-01-81, às 15,00 horas, na Av. Treze de Maio, 47, sala 301, pelo Leiloeiro LUIZ TENÓRIO DE PAULA, acima de Cr$ 116.000,00, será leiloado o bem encontrado à Rua Anibal Porto, 702, bloco 6 apart.º 302, avaliado à fls. 62, constituído de: Direito e uso e Gozo do aparelho telefônico da linha, 351-5633, independente de qualquer saldo negativo, porventura existente nesta data ou no dia 26-01-81, a quem mais der, no mesmo horário e local. Edital na íntegra no Átrio do Forum, ficando a executada intimada da hasta se não for encontrada pelo Oficial de Justiça, suprida exigência contida no § 3.º do art. 687 do CPC. Arrematação à vista ou em 03 dias com caução idônea. Pagamento de 5% comissão ao leiloeiro, 155 e Custas. Rio 22-12-80. Eu, BRASILIA HANKE, Técnica Judiciária Juramentada, datilografei. E eu, MIRIAN ARGENTA, Escrivã, subscrevo. (as.) MARDEN GOMES, Juiz de Direito. — SE

### JUIZO DE DIREITO DA QUINTA VARA DE FAMILIA DA COMARCA DA CAPITAL DO ESTADO DO RIO DE JANEIRO — CIDADE DO RIO DE JANEIRO

Av. Erasmo Braga, 115 — Sala 309-D

EDITAL DE INTIMAÇÃO E CITAÇÃO a JACINEIDE ANTONIA DOS SANTOS ARAGÃO, com o prazo de 30 (trinta) dias, na forma abaixo: — O DOUTOR RUDI LOEWENKRON, Juiz de Direito em Exercício no Juízo da 5a. Vara de Família, pelo presente edital, atendendo ao que lhe foi requerido, intima a Sra. JACINEIDE ANTONIA DOS SANTOS ARAGÃO, brasileira, casada, doméstica, em local incerto e não sabido, natural do Estado do Rio Grande do Norte, nascida em 22 de outubro de 1954, filha de Antonia Regina dos Santos, a fim de que compareça neste Juízo, no dia 16 de março de 1981, às 13,15 horas, para a audiência de Conciliação, ficando citada para contestar a presente ação de DIVÓRCIO que lhe move KIRERLEN SEGUNDO DA COSTA ARAGÃO, no prazo de 15 dias contados da audiência, caso não haja acordo ou desistência, na forma do art. 285 do CPC., sob pena de serem aceitos como verdadeiros os fatos alegados pelo autor. — Dado e passado nesta Cidade aos 19 de novembro de 1980. Eu, Rogério Fábregas, Escrevente Juramentado datilografei e Eu, Marly N. Moura, Escrivã, subscrevo. (as.) DR. RUDI LOEWENKRON — Juiz. — TE.

### TRIBUNAL DE JUSTIÇA

SEGUNDO GRUPO DE CÂMARAS CIVEIS

EDITAL DE CITAÇÃO, com o PRAZO de 40 (quarenta) dias, na forma abaixo. O Exmo. Sr. Desembargador DÉCIO FERREIRA CRETTON, do E. SEGUNDO GRUPO DE CÂMARAS CIVEIS DO TRIBUNAL DE JUSTIÇA DO ESTADO DO RIO DE JANEIRO, pelo presente EDITAL, atendendo ao que lhe foi requerido, CITA o ESPÓLIO DE ADRIANO AUGUSTO DOMINGUES, na pessoa de sua Inventariante MARIA DEL CARMEN GUTIERREZ DOMINGUES, que se encontra em lugar incerto e não sabido, para CONTESTAR, no prazo de 20 (TRINTA) dias, a contar do término do prazo deste EDITAL, a AÇÃO RESCISÓRIA, número 266 (duzentos e sessenta e seis), em que é autor ASSIS SADY, visando RESCINDIR, com fundamento no artigo 485 (quatrocentos e oitenta e cinco), inciso VI (seis), do Código de Processo Civil, o V. ACÓRDÃO da E. QUARTA (4.ª) Câmara Cível, que reformando sentença de primeiro grau, julgou procedente a AÇÃO DE USUCAPIÃO em favor do ESPÓLIO, ora citando, ficando este, por CIENTE, feitas as publicações ordenadas na Lei do presente EDITAL, de que não contestada a ação, se presumirão ACEITOS COMO VERDADEIROS os fatos articulados na inicial pelo Autor, outrossim esclarecido de que a Secretaria deste E. Segundo Grupo de Câmaras Cíveis funciona no 8.º (oitavo) andar do PALÁCIO DA JUSTIÇA, sito na Avenida Erasmo Braga, n.º 115, Esplanada do Castelo, todos os dias úteis, no horário das 11 (onze) às 17,00hs. (dezessete horas e trinta). — Dado e passado nesta Cidade do Rio de Janeiro aos 06 (seis) dias do mês de novembro do ano de mil novecentos e oitenta. — Eu, JOSÉ SEGISMUNDO RIBEIRO BRUNO, Secretário, o subscrevo, o qual, depois de lido e achado conforme, vai abaixo assinado pelo Exmo. Sr. Des. DÉCIO FERREIRA CRETTON, mui digno e douto Relator. — Desembargador DÉCIO FERREIRA CRETTON — RELATOR DO FEITO. — SE

### QUINTA VARA CIVEL

EDITAL DE CITAÇÃO COM O PRAZO DE VINTE DIAS. A ROBERTO CID EMPREENDIMENTOS IMOBILIARIOS LTDA — O DOUTOR Salim José Chalub, Juiz de Direito da 5a. VARA CIVEL DA CIDADE DO RIO DE JANEIRO, ESTADO DO RIO DE JANEIRO — FAZ SABER a quantos o presente edital virem e dele conhecimento tiverem, que a este Juízo e Cartório foi distribuída uma ação ordinária movida por JUAREZ CHAUFFERT contra ATILIO MACHADO DA ROCHA e S/MULHER, na qual foi requerida e deferida a expedição do presente edital de citação da ré ROBERTO CID EMPREENDIMENTOS IMOBILIARIOS LTDA., na pessoa de seu representante legal, para que no prazo de 15 dias venha responder à presente ação ordinária, ciente do art. 285, do C.P.C. (não sendo contestada a ação, se presumirão aceitos como verdadeiros os fatos alegados pelo autor) e de que este Juízo tem sua sede à Rua Erasmo Braga, 115, 3.º andar. Petição inicial de fls. 2/4, resumida: O autor tornou-se promitente comprador do imóvel na Estrada Botafogo n.º 1.350, Acari, mediante o pagamento da quantia de Cr$ 80.000,00 como sinal e princípio de pagamento, ficando o saldo de Cr$ 300.000,00 a ser pago através de financiamento (COPRELAR) que os réus e seu representante ROBERTO CID EMPREENDIMENTOS IMOBILIARIOS LTDA., se comprometeram a conseguir no prazo máximo de 120 dias; que, após vários gastos pelo autor, como os réus não houvessem preparado a referida escritura, com alegações de que os diretores da financeira estavam viajando, resolveram dar a posse direta do imóvel ao autor, que imediatamente reformou o imóvel e a seguir mudou-se para o mesmo executando várias benfeitorias; que, após interpelação judicial para o fim de lavrarem escritura os réus não compareceram; requer, ante o exposto, seja reconhecida e declarada por sentença, a certeza jurídica da referida promessa de compra e venda do imóvel acima mencionado, pelo preço de Cr$ 380.000,00, dos quais já foram pagos, como sinal e princípio de pagamento, em caráter irrevogável e irretratável a quantia de Cr$ 80.000,00, ficando o saldo de Cr$ 300.000,00 a ser pago em prestações mensais de Cr$ 10.000,00 a partir da data da sentença, ou à vista, desde que os réus aprovem o financiamento prometido. Nada mais continha o presente edital, que vai afixado no lugar de costume e publicado na conformidade da Lei. Dado e passado nesta Cidade do Rio de Janeiro, aos dezesseis dias do mês de setembro de mil novecentos e oitenta. Eu, (as.) Iris Campos Tunes, datilografei. E eu, (as.) Jayme Duarte, Escrivão Substituto, subscrevo e assino, no impedimento ocasional do Titular. (as.) Salim José Chalub. — SE

COMARCA DA CAPITAL
PRIMEIRA VARA CIVEL

Edital com o prazo de trinta (30) dias para citação de terceiros interessados e possíveis detentores dos títulos mencionados na petição inicial, na forma abaixo.

O Doutor NILTON MONDEGO DE CARVALHO LIMA, JUIZ DE DIREITO DA PRIMEIRA VARA CIVEL DO ESTADO DO RIO DE JANEIRO.

FAZ SABER: Aos que o presente edital virem ou dele conhecimento tiverem que por este Juízo e Cartório se processam os autos da ação de Anulação e substituição de Títulos Ao Portador requerida por GRACIANO ESPINDOLA FILHO cont, digo, contra FIOS E CABOS PLÁSTICOS DO BRASIL S/A, no qual foi requerido a expedição do presente edital, com o prazo de trinta (30) dias, para citação de terceiros interessados e possíveis detentores dos títulos mencionados, na petição inicial. Petição inicial de fls. 02: EXMO. SR. DR. JUIZ DE DIREITO DA VARA CIVEL. GRACIANO ESPINDOLA FILHO, brasileiro, casado, comerciante, residente e domiciliado na Av. Desembargador Santos Neves, nº 1401 — Praia do Canto — Vitória — ES, portador da carteira de identidade 57.881 — SSP — ES expedida em 18/10/71, CPF nº 014.620.697-91, por seus advogados (mandato anexo sob o nº 1), vem respeitosamente propor a presente AÇÃO DE ANULAÇÃO E SUBSTITUIÇÃO DE TÍTULOS AO PORTADOR com fundamento no art. 907 inc. I do CPC, pelas razões seguintes: 1 — O suplicante é possuidor da cautela de nº 000.204 representativa de 50.000 ações do capital social da empresa FIOS E CABOS PLÁSTICOS DO BRASIL S/A, de números 292.957.131 a 293.007.130, do valor nominal de Cr$ 1,00 cada uma, totalizando o valor de Cr$ 50.000,00 (cinquenta mil cruzeiros). 2 — Ocorre que a citada cautela foi extraviada, ignorando o Suplicante quem seja o seu atual detentor. Desta forma, vem requerer a V. Exa. muito respeitosamente as seguintes providências: a) — Expedição de editais para citação de terceiros interessados, para, querendo, contestarem o pedido; b) — Citado ao emitente do, digo, Citação ao emitente do título, FIOS E CABOS PLÁSTICOS DO BRASIL S/A, estabelecida na Av. Coronel Phidias Távora nº 100, nesta cidade, no Bairro de Jardim América, na pessoa de seus representantes legais, para que não pague dividendos, e, após cumpridas as formalidades de praxe, seja expedida em favor do Suplicante nova cautela em substituição àquela de nº 000.204, depositando em Juízo os valores correspondentes aos dividendos porventura devidos, referentes às ações cuja cautela se encontra extraviada e que se pretende cancelar; c) — Intimação à Bolsa de Valores do Rio de Janeiro, na pessoa de seu Presidente, para que não permita a negociação do referido título. Finalmente, espera o Suplicante a declaração de caducidade do referido título, para a emissão de outro, em substituição, como requerido. Protesta-se pela produção de todas as provas admitidas em direito, dando-se à presente, para os efeitos legais, o valor de Cr$ 50.000,00. P. Deferimento. Rio de Janeiro, 24 de novembro de 1980. (as.) Carlos Sena Carm OAB/RJ 25.974 e RAYMUNDO JOSÉ LELLES LIMA OAB/RJ E-6041. Despacho de fls. 02: "A.P. Cite-se por edital, prazo de 30 dias, intimando-se a emissora dos papéis e Bolsa de Valores. R. 27-XI-80 (as.) Severiano Ignácio de Aragão, Juiz de Direito. Em virtude do que mandou expedir o presente edital, com o prazo de trinta dias, para citação dos terceiros interessados e possíveis detentores dos títulos mencionados na petição inicial. Não sendo contestada a ação se presumirão aceitos como verdadeiros os fatos articulados na inicial, ciente de que este Juízo funciona à Av. Erasmo Braga, 115 sala 302-D, o presente edital será afixado no lugar de costumes e publicado no Diário Oficial e pela Imprensa local, na forma da Lei. Dado e Passado nesta cidade do Rio de Janeiro, aos cinco dias do mês de dezembro. Eu, Maria Helena Costa de Freitas, Técnica Judiciária Juramentada, datilografei. Eu, Maria Estela Pereira Telles, respondendo pelo expediente do Cartório, subscrevo. (as.) Nilton Mondego de Carvalho Lima, Juiz de Direito.

### QUINTA VARA DE FAMILIA

O DOUTOR RUDI LOEWENKRON, Juiz da 5a. Vara de Família, pelo presente, cita SEBASTIÃO MANOEL, que se encontra em lugar incerto e não sabido, para que, no prazo legal de 20 dias, conteste a Ação de Divórcio que lhe move CÉLIA DA SILVA MANOEL, sob pena de revelia. Este edital será regularmente publicado e afixado no local de costume à Av. Erasmo Braga 115 — sala 309 — D. Rio, 25.07.80. Eu, Rogério Fábregas, datilografei e Eu, Marly N. Moura, subscrevo. (as.) DR. RUDI LOEWENKRON — Juiz. (3.340 — A. SERRA)

### DÉCIMA QUINTA VARA CIVEL

Edital com o prazo de vinte (20) dias, para intimação de NÉLIO DA CUNHA, para ciência da penhora, na forma abaixo: O Doutor Franklim Roosevelt dos Santos, Juiz de Direito em exercício na 15a. Vara Cível, faz saber que, por intermédio do presente edital, intima NÉLIO DA CUNHA, o qual se encontra em local incerto e não sabido, de acordo com o que consta dos autos da ação ORDINÁRIA, processo n.º 25.293, proposta por ALICE GERIN ISNARD TÁVORA contra NÉLIO DA CUNHA, para que tenha ciência de que nos mencionados autos, foi penhorado o quinhão do herdeiro NÉLIO DA CUNHA, no rosto dos autos do Inventário de Álvaro da Cunha que se processa no Juízo de Direito da 1.ª Vara de Órfãos e Sucessões, Cartório do 3.º Ofício, para garantia da importância de Cr$ 50.155,94 (cinquenta mil, cento e cinquenta e cinco cruzeiros e noventa e quatro centavos) e acrescidos. E, para que chegue ao conhecimento de NÉLIO DA CUNHA, a efetivação da penhora acima mencionada, expediu-se o presente edital, que será publicado e afixado nos lugares de costume, na forma da lei, ficando ciente, também, de que, findo o prazo estabelecido no presente, disporá de 10 (dez) dias para a interposição de seus embargos. Rio de Janeiro, 6 de janeiro de 1981. Eu, (as) Paulo Nogueira Gêsta, aux. judiciário, datilografei. E eu, (as) Arthur Sébiose Medeiros, Escrivão, subscrevo. (as) Franklim Roosevelt dos Santos — Juiz. EU

### VARA DE REGISTROS PÚBLICOS

Edital de citação com o prazo de trinta dias, ao Espólio de Genuína Etelvina Mendes Coelho, na pessoa de seu inventariante, seus herdeiros ou sucessores, terceiros interessados certos e incertos, na forma da lei: O Dr. Hugo Barcellos, Juiz de Direito da Vara de Registros Públicos desta Cidade do Rio de Janeiro, faz saber ao Espólio acima mencionado que por parte de ALBINO DE MELO foi requerido averbação em transcrição com referência ao imóvel da Rua Pereira Nunes, 332, freguesia do Engenho Velho, para dentro do prazo legal se pronunciar na qualidade de alienante sobre a vistoria realizada no imóvel acima, na forma do art. 213, § 3.º da Lei n.º 6.015/3. E, para que o presente edital de citação com o prazo de 30 dias surta os efeitos legais, mandou expedi-lo, sendo afixado no lugar de costume, publicado no D. Oficial na forma da Lei, advertidos de que, não sendo contestada a mesma dentro no prazo de 15 dias, se presumirão aceitos por eles, como verdadeiros, os fatos articulados pelo autor. Dado e passado nesta cidade do Rio de Janeiro, RJ, 05 de dezembro de 1980. Eu, *Leis Alves Rebello*, aux. jud., datilografei. E eu, *Maria de Lourdes Rebello Horta Cardoso*, escrivã, subscrevo. — HUGO BARCELLOS, Juiz de Direito. (2.229 — A. SERRA).

### TERCEIRA VARA DA FAZENDA PÚBLICA

EDITAL com o prazo de dez dias, para conhecimento de terceiros interessados no imóvel à Travessa Pedregais n.º 41, de propriedade de Aurea Ornellas Pereira. — O DOUTOR DÉCIO XAVIER GAMA, JUIZ EM EXERCÍCIO NO CARTÓRIO DA TERCEIRA VARA DA FAZENDA PÚBLICA DA JUSTIÇA DO ESTADO DO RIO DE JANEIRO. — FAZ SABER aos que o presente edital virem ou dele conhecimento tiver e interessar possa que, por este Juízo e Cartório do Escrivão que a este subscreve, processam-se uns autos de desapropriação movida pelo MUNICÍPIO DO RIO DE JANEIRO contra AUREA ORNELLAS PEREIRA, em os quais o expropriante depositou a título de indenização do imóvel acima, a quantia de Cr$ 552.227,00 (quinhentos e cinqüenta e dois mil, duzentos e vinte e sete cruzeiros). E como queiram os expropriados, procederem ao levantamento de 80% (oitenta por cento) da quantia depositada, requerem, e este Juízo deferiu à expedição do presente edital, com o teor do qual ficam cientificados terceiros interessados no dito imóvel, para dentro do prazo legal, alegarem o que for de direito. E para que chegue ao conhecimento de todos, expediu-se o presente edital que será afixado no lugar de costume e publicado na forma da lei. — Cientes os interessados de que este Juízo funciona na Av. Erasmo Braga, 115, 1.º andar — Sala 106-D. — Rio de Janeiro, aos sete dias do mês de janeiro de mil novecentos e oitenta e um. — Eu, Aley Allan Gomes Pereira, Téc. Jud. Juramentado o datilografei. — E eu, Irys da Silva Vianna e Silva, Téc. Jud. Juramentado substituta o subscrevo. — TE.

### JUIZO DE DIREITO DA QUARTA VARA DE FALÊNCIAS E CONCORDATAS

EDITAL DE CITAÇÃO com o prazo de 03 (três) dias à DROGARIA PRADO LTDA., extraído dos autos do Requerimento de Falência formulado por PRODUTOS ROCHE QUÍMICOS E FARMACÊUTICOS S/A., na forma abaixo: — O DOUTOR JORGE DE MIRANDA MAGALHAES, JUIZ DE DIREITO DA QUARTA VARA DE FALÊNCIAS E CONCORDATAS DA CAPITAL DO ESTADO DO RIO DE JANEIRO. — FAZ SABER a todos os que o presente edital, com o prazo de 03 (três) dias virem ou dele tiverem conhecimento, que pelo mesmo, a requerimento de PRODUTOS ROCHE QUÍMICOS E FARMACÊUTICOS S/A., cita DROGARIA PRADO LTDA., na pessoa de seu representante legal, que se acha em local incerto e não sabido, para ciência do referido pedido de Falência que lhe move a Requerente e, no prazo de 24 (vinte e quatro) horas, pagar a importância de Cr$ 77.904,13 (cento e setenta e sete mil, novecentos e quatro cruzeiros e treze centavos), depositá-la em Juízo ou apresentar defesa, sob pena de não o fazendo, aceitar como verdadeiros os fatos articulados pela Requerente em sua peça vestibular e, em conseqüência ter sua Falência decretada nos termos da Lei adjetiva Falimentar. E para que chegue ao conhecimento dos interessados, principalmente a requerida, foi expedido o presente edital e outros de igual teor, que serão publicados e afixados na forma da Lei. Cientes de que este Juízo, funciona à Rua dom Manoel, n.º 29, 4.º andar. Dado e passado nesta Cidade do Rio de Janeiro, Capital do Estado do Rio de Janeiro, aos dois dias do mês de dezembro do ano de mil novecentos e oitenta. Eu, (a) Walter Pereira Amorim, Técnico Judiciário Juramentado, datilografei. E eu, (a) Oswaldo Iorio Júnior, Escrivão subscrevo. (as) JORGE DE MIRANDA MAGALHAES — Juiz de Direito. (2.341 — A. SERRA).

### JUIZO DE DIREITO DA 16.ª VARA CIVEL DA COMARCA DA CAPITAL DO ESTADO DO RIO DE JANEIRO

Edital de citação com o prazo de 30 dias, extraído dos autos da ação de procedimento sumaríssimo movida por ARLETE RODRIGUES KOPKE e S/M contra SUCESSORES DE JOÃO MONTEIRO GRAN E S/M. — O Doutor Marden Gomes, Juiz de Direito da 16.ª Vara Cível da Capital do Estado do Rio de Janeiro. — Faz saber aos que o presente edital com o prazo de 30 dias virem, ou dele conhecimento tiverem que, pelo presente cita os sucessores de João Monteiro Gran e sua mulher CARLINDA ROSA GRAN, que se acham em lugar incerto e não sabido, advertindo-os de que a não contestação até a hora da audiência implica, no que for cabível, na presunção de haver aceito como verdadeiros os fatos articulados pelo autor, por todos os termos da petição inicial de fls. 2/3, adiante transcrita em resumo: Os Suplicantes por escritura definitiva de cessão de direitos hereditários, adquiriram a Américo Bloise e s/m Maria Francesca Perrone Bloise e/m, digo, e de Giuseppe Perrone e s/m Giuseppina Ramona Perrone, o prédio n.º IV, da Rua Freitas Madureira, n.º 47, pelo preço ajustado de Cr$ 1.000,00. Ocorre que Américo Bloise e s/m, que tinham adquirido a cessão dos direitos hereditários de João Monteiro Gran e s/m, não conseguiram a escritura definitiva do finado João Monteiro Gran, já doente, e que também demonstrava o seu desinteresse em definir a situação do comprovador. Agora, na fase final do processo de inventário de Eugênia Josefina Gran, o MM. Dr. Juiz verificou que faltava a escritura definitiva da primeira cessão feita a Américo Bloise e outros, o que veio resultar na presente petição, em vista do R. despacho do titular daquela Vara, em que manda que se proceda uma adjudicação como único meio viável e certo para a obtenção do encerramento daquele processo. Assim requer a citação do sucessor do finado casal, na forma do artigo 221, III, para responder aos termos do presente, para no final ser concedida a aquisição do imóvel. P. Deferimento. Rio, 12-6-80. Ass. Milton Ferreira Campelo, OAB n.º 30.006. Testemunhas — Anacreonte Lessa Battes e Alaor Alcântara. Despacho de fls. 27. Cite-se para a audiência de instrução e julgamento, designada para o dia 16, digo, 11-6-1981, às 14,00 horas, devendo à mesma comparecer as partes. Defiro provas oral e documental. Rio, 11-12-1980. Ass. Dr. Marden Gomes, Juiz de Direito. E para que chegue ao conhecimento de todos os interessados vai o presente edital afixado no lugar de costume e assinado na forma da lei. Dado e passado nesta Cidade do Rio de Janeiro, aos 6 de janeiro de mil novecentos e oitenta e um. Eu, Brasília Hanke, Técnico Judiciário Juramentado, datilografei; e Eu, Myriam Argenta, Escrivã, subscrevo. Ass. Dr. Marden Gomes, Juiz de Direito. TE

### QUARTA VARA CIVEL

Edital de citação com o prazo de vinte (20) dias à DULCE OTTONI PORTELLA COUTO, extraído dos autos da Carta Precatória oriunda da 3a. Vara Cível da Comarca de Joinville, Estado de Santa Catarina dos autos da ação de Rescisão da Escritura Pública de Arrendamento proposta por GUILHERME HOLDERE GGER, na forma abaixo. O Doutor MAURICIO DA SILVA LINTZ, Juiz de Direito em exercício na Quarta Vara Cível da Comarca da Capital do Estado do Rio de Janeiro. FAZ SABER, aos que o presente Edital de citação com o prazo de vinte (20) dias, virem ou dele conhecimento tiverem e interessar possa, especialmente à DULCE OTTONI PORTELLA COUTO, brasileira, do lar, residente e domiciliada no Rio de Janeiro, à rua Pompeu Loureiro, n.º 101, que está em local incerto e não sabido, de que por este Juízo e Cartório, em 11-12-80 por intermédio do 4.º Ofício de Distribuidor, distribuída uma Carta Precatória oriunda da 3a. Vara Cível da Comarca de Joinville, Estado de Santa Catarina, a requerimento de GUILHERME HOLDEREGGER, contra DULCE OTTONI PORTELLA COUTO, tendo a ação principal de Rescisão da Escritura Pública de Arrendamento, por objeto o arrendamento efetuado entre as partes em 22-05-1972, e ocupação da área de terra contendo 36.1850 hectares da fazenda de propriedade do suplicante, situado no lugar Paranaguá Mirim, denominado Morro de Mina, Município e Comarca de Joinville, por tempo indeterminado uma parte da gleba e especificando, que se destina à pesquisa de minério de ferro manganês, que houve infração por parte dos locatários que apesar de terem abandonado o local feriram ainda cláusulas do referido contrato, nunca deram satisfação as retiradas do minério do local, nem tão pouco exerceram intenções de efetuarem qualquer pagamento ao locador e, por não interessar ao locador o arrendamento e não sendo cumpridas as determinações das cláusulas 3a. e 4a. do contrato é a presente para rescindir destes todos os seus termos, por infração contratual e por abandono e desinteresse do arrendamento, tendo *designado* o *próximo dia 27 de fevereiro de* 1981, às 14,00 horas para a audiência de conciliação e julgamento, podendo a suplicada contestar ação querendo, dentro do prazo da lei, presumindo-se aceitos pela mesma como verdadeiros os fatos articulados pelo autor da inicial, sendo assim expedido o presente resumidamente de acordo com o artigo 335, n.º 1 da Corregedoria. E para que o presente Edital chegue ao conhecimento da suplicada, mandei extraí-lo, sendo afixado no lugar de costume, publicado no Diário Oficial e na forma da Lei. Rio de Janeiro, RJ 06 de janeiro de 1981. EM TEMPO. A audiência designada será realizada na 3a. Vara Cível de Joinville. — Eu, SALETTE MARIA D'AMARCENO, Auxiliar Técnica Judiciária, datilografei e conferi. E. eu, MARIA APARECIDA DE ALMEIDA MELO, Titular da Serventia, subscrevo. O Juiz em exercício MAURICIO DA SILVA LINTZ. — SU

## Suspensas as demissões de rodoviários

A partir do dia 2 de fevereiro, os rodoviários de Niterói, São Gonçalo e Região dos Lagos receberão reajuste salarial através do qual o salário-mínimo profissional ultrapassará a faixa de Cr$ 20 mil. A informação é do presidente do Sindicato dos Rodoviários da região, Manoel Silveira da Rocha, adiantando ainda que nenhum profissional poderá ser demitido até o dia que entrar em vigor o novo aumento, salvo casos por justa causa, sob pena de a empresa demissora ser multada pela Delegacia Regional do Trabalho.

De acordo com a lei n.º 6.708, de 30 de outubro de 1979, a empresa fica impedida de demitir funcionários no período de trinta dias antes do reajuste salarial. A transgressão desta lei obriga o empregador a pagar uma indenização adicional, além da normal, referente a um salário profissional, sendo o trabalhador optante ou não do FGTS.

Afirma Manoel Silveira da Rocha que sempre em épocas de reajustes salariais forma-se um clima de tensão entre os profissionais, porque espalha-se o boato nas empresas de que, para fazer frente ao acréscimo na folha de pagamento, há a necessidade de corte de pessoal. Algumas empresas chegam mesmo a preparar listões de dispensas, levando intranqüilidade a diversos lares de profissionais do volante.

Visando esclarecer a categoria, o Sindicato dos Rodoviários de Niterói colocou seu Departamento Jurídico à disposição de todo trabalhador que se sinta ameaçado na empresa, bem como para outros esclarecimentos. O Departamento Jurídico funciona na sede do Sindicato, à Rua Marechal Deodoro, 74, Centro de Niterói, no horário de 8 às 1 8horas, de segunda a sexta-feira.

## Em Angra há carência e não abandono

A pesquisa realizada pela FEEM — Fundação Estadual de Educação do Menor — em Angra dos Reis, não constatou a existência de abandonados pela família. Da totalidade dos menores entrevistados apenas um não freqüentou a escola.

A pesquisa foi desenvolvida nos dias 5, 6 e 7 últimos, com o objetivo de identificar o grau de incidência, origem, faixa etária e escolaridade dos menores em situação irregular, com vista à implantação de programas que melhor atendam à realidade local.

### EQUIPE

A FEEM mobilizou 26 pessoas, entre técnicos e estudantes da Escola Normal de Angra dos Reis, para a realização do levantamento cujos dados deverão estar integralmente interpretados até 15 de fevereiro próximo.

Nos três dias, os entrevistadores abordaram 187 menores de 6 a 18 anos incompletos e visitaram 132 famílias moradoras na periferia da cidade e em distritos. A carência foi o grande problema detetado; mesmo assim, os menores não são vistos perambulando pelas ruas. Sua grande maioria está ou ocupada em biscates diversos ou ajudando os pais nas tarefas diárias, ou procurando emprego.

Diante desse quadro, os pesquisadores vão sugerir à presidência da FEEM a implantação de cursos de iniciação profissional, dentro do Programa Educação para o Trabalho, que a FEEM está implantando nos grandes centros urbanos do Estado do Rio de Janeiro.

AJUDE A PROMATRE. PELO AMOR DE DEUS.

## Galopando

LAFAYETE

*— Francisco Eduardo de Paula Machado teceu elogios à figura de Francisco Esteves, no momento da inauguração — na Sala dos Profissionais, na Gávea, anteontem — do retrato do saudoso jóquei. A viúva (de chapéu), filhos e colegas, ouvem a fala emotiva do presidente do Jóquei*

## EL BRAVO GANHA EM BRASÍLIA

Na melhor carreira da programação de domingo em Brasília, denominada Prova Profissionais do Turfe, o fiel El Bravo, sob a condução de F. Souza, chegou em primeiro, à frente de Reveur, Rabanete e Dardanelo, marcando 69" 1/10 para a distância de 1.400 metros. Os resultados gerais da reunião, desdobrada em cancha normal, são os seguintes:

1.º — 1.000 — Sirato, Henrique; 2.º — Estrela do Haras, J. B. Matos; 3.º — Gredan, S. Silva — Tempo: 67s. V. (5) 1,00. Exata (5-2) 3,00.

2.º — 1.100 — 1.º Valcador, A Pereira F.º; 2.º — Laço Forte, C. P. Santos; 3.º — Brunesko, A. Campos — Tempo: 73s 1/10. V. (3) 1,20. Exata (3-2) 1,90.

3.º — 1.000 — 1.º — Selo Verde, A. Pereira F.º; 2.º — Oberti, V. Pereira; 3.º — Campogrossi, S Silva — Tempo: 66s 4/10. V. (4) 1,10. Exata (4-3) 3,00.

4.º — 1.400 — Prova Profissionais do Turfe; 1.º — El Bravo, F. Souza; 2.º — Reveur, Fausto Souza; 3.º — Rabanete, E. Soares — Tempo: 99s 1/10. V. (2) 2,10. Exata (2-4) 4,60.

## ESTRÉIA UMA IRMÃ DE BIG LARK

Embora sem o mesmo grande cartaz do irmão paterno Big Lark, a castanha e estreante Equitation, bem preparada e pela fraqueza da turma em que está inscrita, tem chance segura de vencer no quilômetro do sexto páreo de amanhã, correndo contra oito adversárias dentre as quais a castanha **Dalvita**, igualmente sob condição de marcar sua primeira atuação na Gávea, aparece como ameaça mais direta às pretensões da defensora do Haras Rosa do Sul. São seis os inéditos da jornada noturna, a seguir relacionados e identificados tecnicamente:

BONI BOY — Masc., cast., SP (27-11-76). Viziane e Elamiur — Criação do Haras São Quirino e propriedade do Stud Guanabara. Tr. A. P. Lavor.

CLARA FLETE — Fem. alazã, RS (14-11-75). El Flete e Honoolava — Criação do Haras Talhaço e propriedade de Lannes S. Bicca e Cláudio Bertaso. Tr. A. Ricardo.

DALVITA — Fem., cast., SP (3-8-77). Quartier Latin e Histoire — Criação do Haras Capricórnio e propridade do Stud Vernom Tr. L. Acuña.

EQUITATION — Fem. cast. SP (27-09-77). Tumble Lark e Estelinkie — Criação e propriedade do Haras Rosa do Sul. Tr. G. Fagundes.

FARNESIA — Fem. tord., RJ (15-10-76). Exact e Faraina — Criação do Haras São Dimas e propriedade de Neri da Silva Viegas. Tr. S. T. Camara.

MANCHAGATO — Masc. cast., RS (4-8-77). Ucayal e La Piojita — Criação do Haras Las Heras e propriedade do Stud Celta. Tr. I. C. Borioni.

## NOTURNA DE AMANHÃ

**1.º Páreo — Às 20 horas — 1.100 metros — Cr$ 83 mil.**

1—1 Chantry, J. Queirós ..... 57
2—2 Vai À Luta, J. M. Silva .. 57
3 Cheetah, R. Silva ..... 57
3—4 Aguçada, L. Correa ..... 53
5 Tofanela, C. Xavier ..... 57
4—6 Clara Flete, J. Ricardo .. 58
7 Primavera, E. Marinho .. 57

**2.º Páreo — Às 20h30m — 1.000 metros — Cr$ 83 mil.**

1—1 Great Bullet, J. Ricardo . 57
2 Gay Defiant, C. Xavier . 58
2—3 Favorable, J. M. Silva ... 58
4 La Flautita, V. Oliveira . 56
5 Fritz Rolfs, M. Andrade . 57
3—6 Los Pagos, J. Ferreira ... 58
7 Cinamomo, J. Queirós .. 58
8 Fair Flier, S. Silva ..... 58
9 Colector Skiddy, D. F. Gr. 58
10 Lino Boy, C. Valgas ..... 58
11 Metauro, A. Ferreira .... 58

**3.º Páreo — Às 21 horas — 1.300 metros — Cr$ 96 mil — (Concurso de 7 Pontos).**

1—1 Gianina, P. Cardoso ..... 57
2 Epernay, E. Marinho .... 57
3—3 Ilonka, J. Ricardo ..... 57
4 No Matter, G. F. Almeida 57
5 Bariska, F. Pereira F.º .. 57
6 Farnesia, F. G. Silva .... 57
7 Madame Itu, J. Malta ... 57
8 Puzzel, C. Xavier ..... 57
9 Estevinha, E. B. Queirós . 57

**4.º Páreo — Às 21h30m — 2.000 metros — Cr$ 105 mil — (Prova Especial).**

1—1 Upset, J. Ricardo ..... 53
2 Galópago, J. M. Silva ... 54
3—3 Lucrativo, M. Andrade .. 52
4 Rico Solo, J. Queirós ... 51
5—5 Tairon, E. Ferreira ..... 60
6 Beagle, J. Reis ..... 56
7—7 Virtuoso, G. F. Almeida .. 53
8 Degallium, A. Ramos .... 58

**5.º Páreo — Às 22 horas — 1.300 metros — Cr$ 118 mil.**

1—1 Liberdad, E. Ferreira ... 56
2 Calimar, P. Tonini ..... 56
3 Feminina, M. Vaz ..... 56
4—4 Kerati, I. Brasiliense .... 56
5 Fierezza, E. R. Ferreira . 56
6 Laia, J. Queirós ..... 56
7—7 Almanar, J. Ferreira .... 56
8 Eblana, A. Ramos ..... 56
" Chibatada, F. Pereira F.º 56
4—9 Capeline, G. F. Almeida . 56
10 Oeta, J. Ricardo ..... 56
11 Easy, T. B. Pereira ..... 56
" Tasty, J. M. Silva ..... 56

**6.º Páreo — Às 22h25m — 1.000 metros — Cr$ 118 mil.**

1—1 Orthographe, J. Malta .. 55
2 Very Orbit, L. Maia ..... 55
2—3 Sonata, A. Oliveira ..... 55
4 Oh Carol, F. Pereira F.º . 56
3—5 Jocaster, T. B. Pereira .. 55
6 Dalvita, J. M. Silva ..... 56
4—7 Venga, J. Ricardo ..... 55
8 Equitation, C. Valgas ... 56
9 Cuca Boa, J. Queirós ... 56

**7.º Páreo — Às 22h50m — 1.000 metros — Cr$ 96 mil.**

1—1 Gran Rio, G. Alves ..... 57
2 Ileo, J. Ricardo ..... 57
2—3 Alfil, J. Queirós ..... 57
4 Boni Boy, J. M. Silva .... 57
3—5 Martim Pescador, O. Ric. 57
6 Bonito, I. Brasiliense ... 57
4—7 Graziano, C. Morgado .. 57
8 Nurburbring, G. F. Alm. . 57
9 Quiloton, R. Silva ..... 57

**8.º Páreo — Às 23h15m — 1.200 metros — Cr$ 72 mil**

1—1 Cartac, J. M. Silva ..... 54
2 Desdobrado, F. Santos ... 57
2—3 Hum, F. Freire ..... 58
4 Grande Porte, L. Maia .. 54
3—5 Violet Le Duc, C. Xavier 58
6 Galopante, A. Ferreira .. 56
7 Snow Slide, J. Esteves .. 56
4—8 Czar Piebel, F. Pereira F.º 58
9 Gelata, M. Peres ..... 56
10 Volantim, J. R. Oliveira . 54

**9.º Páreo — Às 23h40m — 1.000 metros — Cr$ 118 mil.**

1—1 Iaponi, E. R. Ferreira ... 56
2 Hostler, S. Silva ..... 56
3 Agrigento, C. Xavier .... 56
2—4 Feu Noir, J. M. Andrade . 56
5 Caldonazzo, G. Alves ... 56
6 Trumó, J. Ricardo ..... 56
3—7 Tuvulesque, J. M. Silva .. 56
8 Ben Bar, J. Queirós .... 56
9 Coquelin, R. Freire ..... 56
4-10 Leviano, M. Andrade ... 53
11 Siete Estrellas, J. Ferreira 56
12 Reese, E. Marinho ..... 56
13 Artful To Run, P. Cardoso 56

# Taça de Prata prossegue hoje por todo o Brasil

**Mais quatro jogos serão realizados hoje, pelo Grupo A da Taça de Prata, com destaque para Ceará x Flamengo do Piauí, que** será **disputado** no **Estádio** Presidente Vargas, em Fortaleza, às 21 horas. O **Ceará estreou empatando** com o **Maranhão** por **2x2**, em **São Luís**, mas é o **favorito**, pois o **Flamengo** está **mal**, como demonstra a **derrota** que **sofreu** para **a** Tuna Luso, por **2x1**, em Teresina.

O juiz será **Cezar Virgilio Pereira**, do **Rio Grande do Norte**, e os times serão: Ceará — Lulinha; **João Carlos**, Marcelo, Lula e **Bezerra**; Nicácio, Ademir e Zé Eduardo; Ivanir, Lúcio Santarem e Jorge Veras. **Fla-PI** — **Hindemburgo**; Piti, Irineu, Vagner e Edinho; **Augusto**, Décio Costa e Carlinhos; **Vicentinho, César e Adalberto**.

No Estádio Evandro de Almeida, a Tuna Luso enfrentará o Maranhão às 21 horas, com **grandes possibilidades** de se firmar **na liderança** do grupo. O juiz **será o amazonense** Alexandre Lourenço. **Os times**: Tuna Luso — **Edson**; **Mário, Célio**, Ademilton e Domingos; **Gessé, Jorginho** e Luís Carlos; Gabriel, **Evilásio** e Sinomar. Maranhão — Marcelino; Mendes, **Tataco**, Jorge **Santos e Breno**; Soeiro, Naldo e **Miguel**; **Neco**, Riba e Alcir.

Em Teresina, **no Estádio** Alberto Silva, o **Tiradentes**, que **estreou perdendo** para o **Remo por 3x0**, **tentará** reabilitar-se contra o Rio Negro, que vem de uma vitória difícil, em Manaus, **sobre** o Guarani cearense. **O jogo tem perspectivas de equilíbrio e será dirigido por Maniel de Oliveira, do Pará**. Times: Tiradentes — **Cida**; Valdivar, Lembau, Baiano e Zé Lima; **Zueca**, Hélio Rocha e Flávio; Santos, **Etevaldo** e **Valter**. **Rio Negro** — **Amauri**; **Jair, Ruberval, Valber** e Luís Alberto; Limão, **Val** e **Souza**; Marinaldo, Carlinhos e Julinho.

Em Sobral, no Estádio Plácido Castelo, o Guarani local recebe o **Remo, às 21h15min**. O juiz **será Manoel Amaro** de Lima. **Times**: Guarani — **Cicero**; Nei, Marco Antônio, **Arimatéia** e Marcelino; Fefeu, Tangerina **e Teco-Teco**; Haroldo, Jacinto **e Bira**, **Remo** — Dico; Guilherme, **Adriano, Marajó** e China; Mego, Mesquita e **Roberto**; Paulinho, Arnaldo e **Cuca**.

### GRUPO B

**No Estádio** Marechal Castelo **Branco**, em Natal, o ABC enfrentará o **Confiança**. Na primeira rodada, o ABC **empatou** com o Náutico. O Confiança **venceu** o Arapiraca. O jogo **terá a arbitragem** de Luís Vila Nova, do Ceará, e vai começar **às 21h**.

TIMES: ABC — Carlos **Augusto**, **Gelson, Joel**, Cláudio e **Albérico**; Arié, **Beto** e **Noé** Soares; Juarez, **Jonas** e **Berg**. Confiança — **Marcos**, Gilson, **Paulo Viana**, Cacau e **Careca**; Fanta, **Adilson** Pelé e Carnaval; Edval, **Leonardo** e Cícero.

**No Estádio Ernâni Sátiro, em Campina Grande, o Treze enfrentará o América**, de Recife, **tentando reabilitar-se** da derrota **para o Botafogo. O América na estréia venceu o Central. O** jogo tem **início previsto para às** 21 horas com **arbitragem de Antônio** Vieira Góis, **de Sergipe**.

TIMES: Treze — Dorival, Levi, Jotabé, Hermes e Eliomar; Wilson, Dão e Mozart; Puma, Nilson e Valmir. América-PE — Batista, Gonçalves, Givaldo, William e **Escada**; Valmir, **Evandro** e **Marcos Costa**; Valdir, Aguinaldo e Regis.

No Estádio José do Rego Maciel, campo do Santa Cruz, o **Náutico** jogará contra o **Arapiraca**. **O Náutico** estreou empatando com o **ABC, em Natal**, enquanto o **Arapiraca perdeu** para o **Confiança**. **Jader Correia da Costa**, será o árbitro **e o jogo** começará **às** 21 horas.

TIMES: Náutico — **Brivaldo**, Lourival, Dimas, **Pinheirense e Carlos Alberto**; Luciano, **Jadir e Evaristo**; Brás, Curió e **Marquinhos**. **Arapiraca** — Jurandir, **Pedrinho**, **Geraldo** Moreira, **Heriberto** e **Cabral**; **Pio**, **Djalma e Gilmar**; **Marcos Itabaiana**, Freitas e Esquerdinha.

No estádio **José Américo**, em João Pessoa, o **Botafogo** deve continuar na liderança do seu grupo, pois enfrentará o Central, de Caruaru, que na primeira rodada foi derrotado, no seu campo, pelo América. William Batista, da Bahia, será o juiz. O jogo começa **às 21h15min**.

TIMES: **Botafogo-PB** — **Carlinhos**, **Fraga**, **Dimas**, **João Carlos** e Garapa; Nelson, Reinaldo e Magno; Paulinho, Dario e Williams. Central — Jorge Hipólito, Hamilton, **João Correa**, **Alexandre** e **Batista**; **Silvinho**, **Raulino** e **Décio**; **Zeca**, **Luís** Valença e Gil Mineiro.

### GRUPO C

**Líder do Grupo C, depois da vitória** sobre o **Bahia**, por 1 a 0, o **Leônico** espera manter essa posição derrotando o Itabuna, em Itabuna, no principal jogo de hoje pela **Taça de Prata**. O Grupo C tem mais três jogos: **Anápolis x Gama, em Anápolis**; **Bahia x União**, em **Salvador**, o **Atlético-GO x Anapolina**, em **Goiânia**.

No Estádio Luís Viana Filho, a partir das 21 horas, o **Leônico enfrentará o Itabuna**. O primeiro, vem **de uma vitória** sobre o **Bahia** (1 a 0) enquanto o Itabuna **empatou na estréia** com o Anapolina. Saul Mendes, da Bahia, será o árbitro.

TIMES: Bahia — Renato, Edivaldo, Elido, Sandoval (Everaldo) e **Reginaldo**; **Marco Antônio**, **Iauca** e **Zé Carlos**; **Carlinhos (Zequinha)**, **Tata** e **Jurandir**. **Leônico — Iberê**, **Bira**, **Ademir**, **Silveira** e **Zé Maria**; Renato, Luís Ferreira e Chiquinho; Joãozinho, André e Sabino.

**No Estádio Jonas Duarte, em Anápolis, Gama** e **Anápolis, vão tentar** a primeira vitória na competição. Na primeira rodada o Gama **empatou com o Atlético-GO, e o Anápolis** com o União. **O jogo desta quarta-feira**, às 21 horas, **terá a arbitragem de Abel Santos, de Minas Gerais**.

TIMES: **Anápolis** — Caxias, Well, Eriel, Vanderval e Zé Mário; Roberto Chaves, **Juca** e **Cuca**; Santos, Jair **e Beto Carioca**. **Gama** — Hélio, **Carlão**, Quidão, Queirós e Ojeda; Manuel Ferreira, **Barão** e Luís Carlos; Lino, Fantato e Robertinho.

No **Estádio da Fonte Nova**, a partir das 21 horas, o **Bahia** enfrentará o **União**, de Rondonópolis. Só a vitória interessa ao **Bahia**, que na estréia foi derrotado pelo Leônico. O **União** está invicto. Empatou de 0 a 0 com o Anápolis. José Carlos Cunha, do Espírito Santo, será o árbitro.

TIMES: Bahia — Renato, Edinho, Marcelo, Newton e Paulo César; Helinho, Léo Oliveira e Toninho Taino; Washington, Dirceu Catimba e Gilson. **União** — Almeida, **China**, **Mário Sérgio**, Maurinho e Nelson; **Zé Coco**, Marciano e **Chundi**; Xaxa, Juari e Alcides.

No Estádio da **Serra Dourada, em Goiânia, um jogo regional**: Atlético **x Anapolina a partir das** 21 horas **com arbitragem de José Muniz Brandão**. Os **dois empataram na primeira rodada**. **O Atlético** com o Gama **em 0 a 0** e **Anapolina** com o **Itabuna em 0 a 0**.

TIMES: **Atlético-GO** — Valdir, Emanuel, Tecão, Wilson e Nelson; Maurinho, Valtair e Claudinho; Poiani, **Mirandinha** e **Adauto**. **Anapolina** — Dilon, Wilson Soares, Ribas, Wilson Santos; Valtinho, Nei e Mário; Jaburu, **Décio** e **Edu**.

### GRUPO D

No Estádio Brinco de Ouro da Princesa, em Campinas, o técnico Zé Duarte está propenso a escalar Jorge Mendonça, apesar do jogador ter sido punido pela direção do clube. O jogo **será contra o Maringá**, às 21 **horas**, com arbitragem de Airton Bernardoni.

TIMES: Guarani — Birigui, Gaspar, Jaime, **Edson** e Miranda; Edmar, Jorge Mendonça ou Paulo **César** e Angelo; Lúcio, Careca e Marcelo. **Maringá** — Rafael, Augusto, Edvaldo, Osires e Flei; Zé Carlos, Elcio e **Ademir**; Paulo César, **Bugrão** e João Paulo.

No Estádio Conde Rodolfo Crespi, na Rua Javari, às 15h30min, jogarão **Juventus x Cascavel**, com arbitragem de Aluísio Felisberto da **Silva**, do Rio. O Juventus estreou empatando com o Campo Grande, no Rio, e o Cascavel perdeu para o Botafogo, em Ribeirão Preto.

TIMES: Juventus — Colonozi, Deodoro, Fagundes, **Leis** e Bizi; Russo, Toninho Vanuzza e César; Atalíba, Sávio e Trajano. Cascavel — Cláudio, Valdecir, Gritti, Manuel e Doquinha; Moacir, **Roberto** e Edval; Chico Paulino, Rubens Laranja e **Sérgio Ramos**.

Em Curitiba, no **Estádio** Couto **Pereira**, às 21 horas, o Coritiba tentará a reabilitação da derrota para o Guarani, domingo, **vencendo o Serrano**, de Petrópolis, que na estréia, empatou com o Maringá. O árbitro será João Leopoldo Ayeta, de São Paulo.

TIMES: Coritiba — Roberto, Paulo Maurício, Eduardo, Gardel e Serginho; Sérgio Ronaldo, Maurício e Viana; Alarcon, Lance e Tico. Serrano — Acácio, Paulo Verdun, Renato, Paulo Ramos e Cândido; Israel, Wellington e Morano; Humberto, Gilberto e Átila.

### GRUPO F

**O Palmeiras é favorito contra o São Paulo-RS, hoje, às 21 horas, no Parque Antárctica**, em jogo válido pelo Grupo **F da Taça de Prata**.

Times: **PALMEIRAS** — João Marcos; Benazzi, Édson, Polozzi e Jaime Bôni; Vitor Hugo, Célio e Sena; Jorginho, Paulinho e Baroninho. SÃO PAULO — Sérgio; Foguinho, Carlão, Carlos Alberto e Ernani; Djalma, Paulo César e Astronauta; Enoir, Néia e Almir.

No Estádio Santa Rosa, em Novo Hamburgo, o Novo Hamburgo tentará a reabilitação da derrota para o Criciúma — 2a 1 — contra a Ferroviária, que entrou marcando 4 a 2 no Inter de Santa Maria, numa vitória até certo ponto surpreendente, pois o jogo foi realizado no Rio Grande do Sul. O árbitro será Afonso Victor de Oliveira (PR).

Times: **NOVO HAMBURGO** — Júlio; Manuel, Ronaldo, Paulo Vieira e Joaquim; Lourival, Dagoberto e Ederson; **Itamar**, Jorge e Carlos. FERROVIÁRIA — Tião; Aloísio, Vica, Samuel e Divino; Carlos, Douglas e Sidnei; **Candinho**, Radar e Bispo.

**Em São José do Rio Preto, América-SP e Comercial-MS estarão em busca da primeira vitória na competição. O jogo começará às 21 horas**, no Estádio Mário Mendonça, **com arbitragem de Rubens de Souza Carvalho (RJ)**.

Times: **AMÉRICA** — Luís Fernando; Beto, Camilo, Jorge Lima e Ademir Gomes; Lacerda, Paulinho e Marcelo; Marinho, Mazola e Cândido. COMERCIAL — Lourival; Cardoso, Odair, Cruz e **Nenê**; **Zé Cláudio**, Jenildo e Sérgio Américo; Cido, Toninho e Válter.

Finalmente em Criciúma, no Estádio Heriberto Hulse, às 21 horas, o Criciúma poderá conseguir a segunda vitória na Taça de Prata, pois **jogará contra o Inter de Santa Maria, que decepcionou inteiramente seus torcedores, perdendo em casa para o Ferroviária, na estréia. O árbitro** será **Célio Silva** do Paraná.

Times: CRICIÚMA — Zé Carlos, **Reginaldo**, Gomes, Larri e **Hamilton**; Serrano, Wesclei e Iúra; Mup, Luís Freire e **Anchieta**. INTER — Décio; Miraglia, Roberto, Dorea e Sadi; **Télio Oliveira**, Valdo e **Chico**; **Tonindo**, **Bebeto** e **Robson**.

## Luiz Mendes

### A COERÊNCIA DE TELÊ

Com o começo da Taça de Prata e com o descanso da Seleção Brasileira, após o Mundialito, vamos aos poucos voltando à rotina do nosso futebol. Mesmo assim, ainda o assunto mais constante nas rodas do futebol, é a Seleção Brasileira, até mesmo porque o treinador Telê Santana já definiu a equipe que pretende escalar nas eliminatórias e amistosos que se avizinham.

É evidente que o técnico, embora haja quem o critique, não pode fugir das linhas de trabalho a que se propôs. Não seria aconselhável mudar demais e nem poderia ser olhada como coisa lógica que Telê pensasse em formar um time novo. O time que ele formou foi pra lá de bem no Mundialito, mesmo com pouco tempo para uma preparação mais estruturada. A volta de Zico, tida como certa, poderá dar à seleção, a agressividade que lhe faltou, isto é o poder de fogo que ela não chegou a ter no Mundialito.

O time de Telê tem que ser escalado dentro do quadro estabelecido. Não discuto sequer a ausência de Leão dos planos do técnico, apesar de que sou dos que o consideram o melhor goleiro do Brasil. Acho que vale a pena investir em João Leite, um enorme potencial para o futuro. O time de Telê, para as eliminatórias, é estruturado na base do que jogou no Mundialito e isto representa apenas coerência. João Leite, Edevaldo, Oscar, Luizinho e Júnior, Batista, Cerezo e Zico, Paulo Isidoro, Sócrates e Zé Sérgio. Telê terá que corrigir defeitos defensivos do lado esquerdo, acertar aí um trabalho de cobertura para os avanços de Júnior. A força ofensiva, a meu ver, aumentará com a volta de Zico.

## Noli Coutinho

◇ JOGOS desta sexta-feira, 16. No ginásio do Maracanã se antecipam bem disputados e deverão oferecer lances de basquete de primeira: Fluminense x Tijuca, às 19h45m; e Vasco x Mackenzie, às 21 horas.

◇ FAVORITOS Flu e Vasco mas, pela qualidade dos times adversários acreditamos em muita luta e empenho, daí, o público poder assistir a espetáculos atraentes de bola-ao-cesto.

◇ RESULTADOS dos jogos desta sexta-feira na Fase Classificatória: Vasco (80 x 70 e 74 x x 70) e Fluminense (72 x 56 e 101 x 84).

◇ O VASCO foi o clube que melhor arrecadou na fase de classificação do 61.º Campeonato Principal do Rio 80, com Cr$ 22 645,00. A renda bruta do certame nos dois primeiros turnos, totalizou a importância de Cr$ 178 710,00 sendo que para a FEBERJ sobraram Cr$ 34 444,00 (20%).

◇ "O SÍRIO foi muito bem na recente excursão que fez a Europa, com o 3.º lugar no Torneio de Natal, em Madri e o vice no Torneio de Fim de Ano, em Paris". A declaração foi de Feliz, veterano e competente massagista do Sírio de São Paulo e também do Selecionado Brasileiro, há muitos anos. Ele concluiu em plena sede da CBB, em visita aos amigos: "Indiscutivelmente, o Sírio é o melhor time do Brasil e agora está indo muito bem com a renovação de valores, onde se destaca Mauri, irmão de Marcel, não obstante suas irregulares atuações".

◇ ÚLTIMA — Será cumprida neste sábado a última rodada do turno (Fase Final) do I Campeonato de Veteranos com os prélios: Botafogo x Mackenzie (Mourisco), Canto do Rio x Tijuca (Niterói) e Fluminense x Vasco (Laranjeiras). O horário será das 11 horas, sem preliminar.

◇ ARI VIDAL, ex-técnico da Seleção Brasileira, continuará como supervisor do Departamento de Basquetebol do Minas Tênis Clube. Altos dirigentes do clube confirmaram que o esporte da cesta não acabará, não obstante os últimos insucessos em 80.

◇ CAMPEÕES — Em Minas, o Ginástico sagrou-se campeão da 1a. Divisão, seguido do Uberlândia, com Minas (3.º), e o Siderúrgica (4.º) enquanto no infanto-juvenil, o Mackenzie foi o maiorial do Estado.

◇ PETRÓPOLE, foi bicampeão estadual do Rio Grande do Sul, ao vencer, na prorrogação o Sogipa, por 69 x 67.

Praianinha
Conhaque de Alcatrão de
SÃO JOÃO DA BARRA

## Construção civil faz debate

Será no próximo dia 29 de janeiro a primeira reunião do ano da CBIC — Câmara Brasileira da Indústria da Construção Civil, quando serão debatidos problemas diversos relativos à construção e à indústria imobiliária brasileira. Na reunião, que terá a participação de 32 entidades representativas de sindicatos e associações, a Câmara apresentará relatórios sobre as atividades realizadas em 80 e as novas perspectivas para o ano de 1981.

Segundo o presidente da Câmara Brasileira da Indústria e da Construção Civil, 1980 foi um ano dos mais difíceis para a indústria.

# CBF vai contratar Júnior se não houver acordo com o Fla

## CATIMBAL

Se o lateral Júnior não renovar o contrato com o Flamengo até o início das partidas eliminatórias do Mundial-82, contra Bolívia e Venezuela, a CBF tomará medidas jurídicas e administrativas para permitir que o jogador atue normalmente, sem qualquer risco para ele e para o Flamengo.

Esta informação foi dada pelo diretor de futebol Medrado Dias, que recordou já ter havido casos anteriores — Gérson e Tostão — quando jogadores sem contrato com seus clubes atuaram normalmente pela Seleção Brasileira. Mas Medrado acredita que o Flamengo e Júnior chegarão rapidamente a um acordo para a renovação.

— Conheço bem as qualidades morais do Júnior, que é um atleta consciente e equilibrado, e como ele é um craque, certamente o Flamengo fará o possível para que seu contrato seja renovado sem problemas.

Sobre o roteiro da Seleção Brasileira, Medrado Dias disse que ainda há dúvida quanto ao dia da viagem para Bogotá, inicialmente prevista para dia 23, já que surgiu um pequeno problema, após a CBF ter recebido o plano de vôo. Medrado acredita, no entanto, que poderá solucinar o problema. Se isto não acontecer, a viagem pode ser antecipada para 21 ou 22.

O professor José Rodrigues Dias viajará, depois do Torneio Internacional de Júniores, para vistoriar os locais onde a Seleção Brasileira permanecerá até o último jogo no exterior, contra a Bolívia, dia 22 de fevereiro. Ele vai observar e acertar definitivamente os locais onde a delegação ficará hospedada.

Inicialmente, a Seleção ficará no Hotel Comendador, em Bogotá; no Hotel Ávila, em Caracas; no Centro Universitário, em Quito, e no Hotel Sheraton, em La Paz.

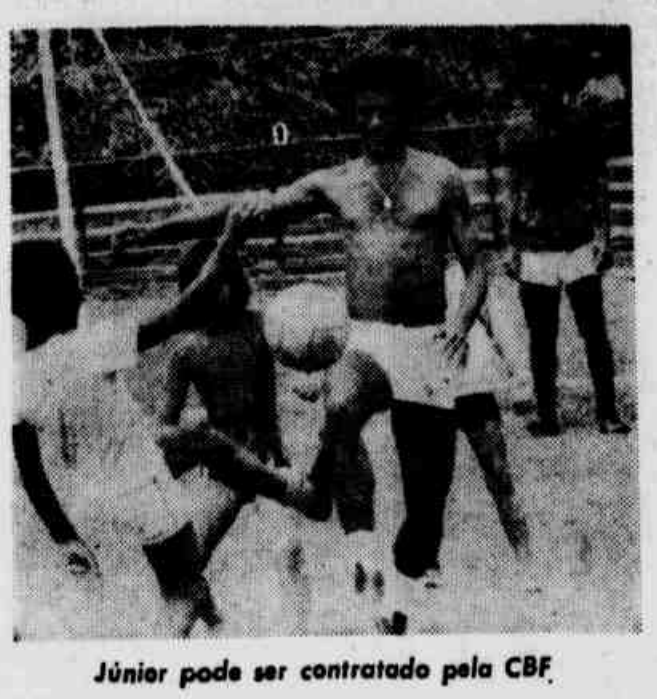
*Júnior pode ser contratado pela CBF*

## LUTA

### ADÍLIO

O Los Angeles Aztecs [illegible] interessado na contrata[illegible] do atacante Adílio, segu[illegible] um telefonema recebido [illegible] segunda-feira à noite [illegible] dirigentes rubro-negros [illegible] clube da Gávea pedi[illegible] mil dólares — 27 milhõ[illegible] para liberar o jogador [illegible] aguardando a resposta [illegible] americanos. Desta maneira as declarações de Edu[illegible] Motta de que o Flamengo [illegible] venderia Adílio por 1 mi[illegible] de dólares foram desmentidas. O atacante Peu cotado ao CSA, chegou ontem e treinou participando [illegible] recreação com bola, [illegible] com os jogadores que [illegible] frentam, hoje, o São Pa[illegible]

### PAULO CÉSAR

Porto Alegre — O a[illegible] dor Paulo César Lima, [illegible] Vasco da Gama, poderá [illegible] a nova contratação do [illegible] ternacional para a Taça [illegible] Ouro. O treinador [illegible] Juliato se confessou um [illegible] fundo admirador do se[illegible] tebol e confirmou que [illegible] a sua contratação à di[illegible] ria do clube gaúcho. Di[illegible] rigentes ainda não se [illegible] nunciaram sobre o ne[illegible] mas sabe-se que já [illegible] iniciados os contatos [illegible] Vasco.

### BANGU

Carlos Roberto, com [illegible] contratura muscular na [illegible] xa direita, é o grande [illegible] blema do Bangu para [illegible] estréia na Taça de O[illegible] domingo contra o Colo[illegible] em Moça Bonita. Se ele [illegible] se recuperar, Ademir Vi[illegible] jogará na cabeça de [illegible] com Luizão entrando [illegible] ponta-direita, sendo a [illegible] única alteração no tim[illegible]

### LOTECA

Dois jogos serão di[illegible] dos sábado, pelo tes[illegible] da Loteria Esportiva. O [illegible] Vasco x Vila Nova-GO [illegible] Estádio do Maracanã à [illegible] horas, e o 10 — Vitó[illegible] Londrina, no Estádio [illegible] Fonte Nova, em Salvador [illegible] 21 horas. Os demais [illegible] realizados domingo. [illegible] teste terá a volta dos [illegible] brasileiros e as apost[illegible] rão encerradas amanhã.

### GARRINCHA

O Bicampeão Mu[illegible] Garrincha, continua [illegible] nado na Casa de Saúde [illegible] Serpa, recuperando-se [illegible] uma recaída no seu e[illegible] de saúde. Ele sofre pro[illegible] mas nervosos e encontra-[illegible] em repouso absoluto, [illegible] visitas proibidas, pois [illegible] gundo o médico Carlos [illegible] rique ,ele emociona-se [illegible] mente ao ver parentes [illegible] amigos e desta forma [illegible] mais fácil a sua recu[illegible] ção.

### MUNDIALITO

O dirigente urugu[illegible] Washington Cataldi, [illegible] rou, ontem, no jornal [illegible] Mañana" de Montevidéu [illegible] o lucro líquido do Mu[illegible] lito será de pouco menos [illegible] 5 milhões de dólares [illegible] milhões e 650 mil cruzeiros. O total inclui vendas [illegible] ingressos, publicidade [illegible] reitos de transmissão de [illegible] dio e televisão.

### RUBEN PAZ

É bem provável que [illegible] meio campista uruguaio [illegible] bem Paz transfira-se para [illegible] Cosmos de Nova York, [illegible] clube norte-americano, [illegible] receu um milhão e 7[illegible] dólares (117 milhões e [illegible] mil cruzeiros) ao Pe[illegible] pelo passe do jogador. W[illegible] hington Cataldi infor[illegible] que a proposta foi feita [illegible] um empresário, cujo n[illegible] não quis revelar, e que o [illegible] presidente do clube es[illegible] uma confirmação da pro[illegible] ta para estudá-la de[illegible] mente.

## Apolinho
WASHINGTON RODRIGUES

### VERMELHO E PRETO PAGA JÚNIOR

● O Flamengo está promovendo ao máximo o baile do Vermelho e Preto, para obter uma arrecadação suficiente para renovar o contrato do lateral Júnior, que já venceu desde dezembro. Haverá o mínimo possível de convites graciosos e penetras não terão vez. Mas a diretoria não pode esquecer daquela senhora que ano passado faturou uma nota vendendo convites de cortesia.

● **No Vasco, as renovações de contrato estão encontrando um grande obstáculo: o vice-presidente Antônio Soares Calçada, que depois de colocar o Zandonaide em banho-maria — só renovando agora, depois de quatro meses, o seu contrato — está sacaneando o meio-campo Marco Antônio Rodrigues, que mesmo sendo titular da equipe durante todo o campeonato do ano passado recebia quatro mil mensais.**

● Zagalo está agora com nove jogadores para o meio-campo, depois das reintegrações de Guina e Pintinho ao elenco: Dudu, Marco Antônio Rodrigues, Zandonaide, Paulo César, Carlos Alberto Garcia, Serginho e César.

● **Por vinte e seis milhões de cruzeiros o Palmeiras poderá ter o zagueiro Rondinelli em seu elenco. O Flamengo quer vinte milhões mais os quinze por cento que o jogador tem direito. E Rondinelli quer três milhões de luvas, à vista. Hoje em São Paulo, durante o jogo no Morumbi, as conversas serão muitas.**

● Apesar de ter pego muita gente de surpresa, a renúncia do treinador da seleção holandesa, que deu o maior vexame no Mundialito, Jan Zwartkruis, foi uma decisão lógica. A Holanda está praticamente eliminada da Copa do Mundo de 82, o que não ocorre há oito anos (duas copas), quando eles chegaram às finais nas duas ocasiões.

● **O Valência pode dispensar o atacante argentino Mário Kempes, pois sua equipe melhorou muito de produção, desde que o jogador veio para o Uruguai integrar-se à seleção de seu país, que disputou o Mundialito.**

● Parabéns à equipe da Linha Auxiliar, que mesmo precisando somente do empate, venceu segunda-feira, no campo do S. Cristóvão a equipe de Duque de Caxias, sagrando-se campeã do Torneio de Jornaleiros, promovido pela AREJ. Vale ressaltar que o time de Caxias contou com o reforço do ex-vascaíno Alcir, que ao que tudo indica não trabalha em nenhuma banca de jornal, tornando-se um autêntico "gato".

SÉRGIO LOPES
INTERINO

## América tenta reabilitação em Niterói

O América-RJ tentará a reabilitação na Taça de Prata, jogando contra o Uberaba, hoje, às 21h15m, no Caio Martins, pelo Grupo E da competição, que terá ainda mais três partidas: Volta Redonda x São Bento; Comercial-SP x América-MG e Vitória-ES x Americano. O América do Rio foi derrotado pelo América-MG por 1 a 0 e agora está na obrigação de obter uma vitória, para não piorar sua situação na chave. O Uberaba começou muito bem: 3 x 0 no Comercial-SP. A arbitragem desse jogo será de Márcio Campos Salles (SP).

Times: América — Ernani; Aristeu, Osmar, Eraldo e Alcir; João Luís, Bozó e Luizinho; João Carlos, Porto Real e Cléber. Uberaba — Diron; Robson, Gilvã, Tim e Figueiroa; Vandinho, Lindário e Donizetti; Hilton, Serginho e Edinho.

### VOLTA REDONDA X SÃO BENTO

Em Volta Redonda, no Estádio Raulino Oliveira, o Volta Redonda, derrotado pelo Americano por 2 x 0, na estréia, enfrentará o São Bento, às 21h15m, com direção de Alvimar Gaspar dos Reis.

Times: Volta Redonda — Roberto; Marreta, Nem, Jorge Luís e Léo; Luís Cláudio, Ademir e Coca; Luís Alberto, Amauri e Orlando. São Bento — Márcio; Lico, Luís Antônio, Nilson Andrade e Dodô; Serelepe, Ticão e Gatãozinho; Cremilson, Sapuca e Candinho.

### COMERCIAL X AMÉRICA DE MINAS GERAIS

Em Ribeirão Preto, o Comercial receberá o América-MG pensando na reabilitação da derrota de 3 x 0 para o Uberaba. O jogo começará às 21 horas no Estádio Palma Travassos e o árbitro será Eraldo Palmeirini (PR).

Times: Comercial — Raul; Paulinho Pereira, Edval, Gonçalves e Sérgio Donizetti; René, Pedro Paranhos e Eudes; Jarbas, Luís Alberto e Marco Antônio. América — Hélio; Luís Carlos Hippie, Dias, Eraldo e Cacau; Cludio Barbosa, Lúcio e Mateus; Eli Mendes, Vágner e Macedo.

### VITÓRIA X AMERICANO

Em Vitória, no Estádio Engenheiro Araripe, o Vitória, também derrotado na estréia — 1 x 0 para o São Bento— jogará com o Americano, um dos candidatos à classificação no grupo. A partida começará às 21 horas, com arbitragem de Anivaldo Magalhães (BA).

Times: Vitória — Cláudio; Ferreti, João Eudes, Flávio e Alípio; Luís Vieira, Marquinhos e Luís Carlos; Luís Marques, João Francisco e Leão. Americano — Gato Félix; Marinho, Sérgio Nunes, Oliveira e Tita; Índio, Manuel e Raimundinho; Luís Carlos, Té e Sérgio Pedro.

## Mengo e São Paulo jogam hoje pelo Memorial JK

São Paulo — O São Paulo campeão paulista, e o Flamengo, campeão brasileiro, fazem hoje, às 21 horas, no Morumbi, o primeiro grande jogo da temporada: um amistoso com renda para o Memorial JK e no qual o São Paulo, sem seis titulares cedidos à Seleção Brasileira, estreará seus novos contratados: Chiquito, Marinho, Elvio e Everton.

O Flamengo não poderá contar com três dos seus principais jogadores — Júnior, Tita e Zico — igualmente cedidos à Seleção, mas apresentará craques como Raul, Carpegiani, Rondinelli, Adílio, Nunes e Júlio César, cuja presença por certo despertará o interesse da torcida paulista, pois são todos jogadores a nível de Seleção Brasileira.

O São Paulo, mesmo sem os titulares, poderá apresentar um bom futebol, pois contratou jogadores de excelente nível técnico. Além disso, o técnico Carlos Alberto Silva, que observou o Mundialito, anuncia que adotará um esquema semelhante ao da Seleção da Alemanha, com o uruguaio Dario Pereira como líbero, fazendo o papel de Bonhoff.

No Flamengo, o técnico Modesto Bria estréia como substituto de Cláudio Coutinho, mas não altera a forma da equipe atuar. O esquema será ofensivo, com dois extremas especialistas — Fumanchu e Júlio César — e o apoiador Adílio substituindo Zico para compor o trio de meio-campo com Andrade e Carpegiani.

O jogo será transmitido pela TV para os locais onde não se realizarem jogos da Taça de Prata, o que renderá a cada clube Cr$ 1 milhão. Os times: Flamengo — Raul; Leandro, Rondinelli, Marinho e Carlos Alberto; Andrade, Carpegiani e Adílio; Fumanchu, Nunes e Júlio César. São Paulo — Toinho; Chiquito, Nei, Dario Pereira e Marinho; Almir, Elvio e Eriberto; Paulo César, Everton e Assis.

*Mário Jorge é a dúvida do Flu*

## Flu joga pelo terceiro lugar

*São Paulo* — Gilcimar em lugar de Mário Jorge, na ponta-direita, é a única alteração confirmada pelo técnico Nelsinho no time do Fluminense que, hoje, decidirá o terceiro lugar do Torneio Internacional do Canindé contra o vencedor de Corintians x Sporting de Lisboa. Gilcimar entrou no segundo tempo do jogo com a Portuguesa e teve melhor desempenho, mostrando que progrediu muito tecnicamente após o empréstimo ao Bahia.

Cláudio Adão cuja presença nesta partida chegou a ser cogitada não foi liberado pelo Departamento Médico e será mais uma vez substituído por Neinha, autor do gol de empate com a Portuguesa, domingo. O Fluminense não terá também os jogadores Paulo Goulart, Tadeu, Zezé e Rubens Galaxe, sem contrato; Edinho e Edevaldo, cedidos à Seleção Brasileira, e Robertinho, recuperando de uma operação no joelho. Assim, são oito titulares ausentes.

O time para o jogo será Paulo Vitor; Marinho, Adilço, Paulo Roberto e Zezinho, Delei, Mário e Gilberto; Gilcemar, Neinha e Almir. Hoje, Nelsinho dirigiu um treino tático no Parque São Jorge, do Corintians.

## Reforço do Botafogo já vai esquentar o banco

O centroavante Alencar, continua não mostrando as razões de sua contratação. Foi dispensado dos treinamentos de ontem por não agüentar o ritmo que vem sendo imposto pelo técnico Paulinho de Almeida.

Já o outro centroavante Mirandinha, acabou sendo efetivado, devido às suas boas atuações nos treinamentos e jogará domingo, em Vitória, contra a Desportiva, quando o alvi-negro fará a sua estréia na Taça de Ouro. Marcelo, com nova motivação, comporá o meio-campo, indo o júnior Almir, para a reserva. Na defesa, Gaúcho e Serginho ganharam as posições de Luís Cláudio e Carlos Alberto (zagueiro central e lateral-esquerdo, respectivamente).

Contratado ao Joinville, chegou ontem ao Botafogo o jogador Betão, que fará seus exames médicos hoje, de manhã, com o médico Lídio Toledo. Betão será o terceiro goleiro da equipe, depois de Paulo Sérgio e Luís Carlos.

O time para domingo: Paulo Sérgio; Perivaldo, Gaúcho, Zé Eduardo e Serginho; Rocha, Mendonça e Marcelo; Edson, Mirandinha e Ziza.

### SILVA

O Botafogo emprestou o centro-avante Silva, que esteve durante três meses no Santa Cruz, ao Vitória da Bahia, até o final do Campeonato Brasileiro. Silva destacou-se nos juniores do Botafogo e na seleção carioca da categoria, mas ao ser promovido ao time profissional jamais repetiu as atuações que o indicaram como um "futuro Jairzinho".


GANHE PRÊMIOS DE VALOR.
ADQUIRA OS TÍTULOS DA RESIDÊNCIA CAPITALIZAÇÃO